

# Asbestinventarisatetest

Vijverstraat 54, 2400 Mol

Attestnummer : 20250904-000405.001

Uitgegeven op : 04.09.2025

Geldig tot : 04.09.2030



Eindconclusie:

**Niet-asbestveilig**

Tijdens de inspectie vastgesteld:

**9**

Asbestmaterialen

**2**

Beperkingen

**0**

Uitsluitingen

Hoe zorgt u voor een asbestveilige eigendom?

- |          |                  |                            |
|----------|------------------|----------------------------|
| <b>4</b> | Asbestmaterialen | Dringend verwijderen       |
| <b>0</b> | Asbestmaterialen | Dringend maatregelen nemen |
| <b>5</b> | Asbestmaterialen | Verwijderen                |
| <b>0</b> | Asbestmaterialen | Maatregelen nemen          |
| <b>0</b> | Asbestmaterialen | Zorgvuldig beheren         |

**Werken gepland?**

Er kunnen nog niet-geïnspecteerde asbestmaterialen verborgen zijn in wanden, vloeren, ... Laat ze in een aanvullend onderzoek opsporen.

Persoonscertificaat : Nancy Jens - DES-F4UWQ

Procescertificaat : Asbestattest Buro - ORG-HMP6E

KBO-nummer : 1000746624

In deze leeswijzer en in het hoofdstuk [toelichting](#) vindt u meer informatie en verdere uitleg over de gebruikte begrippen.

## Over dit attest

Dit asbestattest is het verslag van een uitgevoerde asbestinventarisatie op uw locatie. De belangrijkste conclusies staan gebundeld op het voorblad. Meer details over de aangetroffen asbestmaterialen, foto's, plannen en adviezen vindt u verder in het asbestattest.

## Asbestveilig of niet-asbestveilig... wat betekent dit?

### Asbestveilig

Een locatie is asbestveilig indien geen asbestmaterialen werden aangetroffen of enkel asbestmaterialen met een laag risico voor de gezondheid of het leefmilieu. Asbestveilig betekent dus niet hetzelfde als asbestvrij. Indien het asbestattest geen asbestmaterialen vermeldt, kunnen er toch nog niet-geïnspecteerde asbestmaterialen verborgen aanwezig zijn, bijvoorbeeld ingesloten in wanden, vloeren of onder de grond. Indien asbestmaterialen aangetroffen werden, vermeldt het voorblad van dit asbestattest welke acties u kan ondernemen om de asbestveilige toestand te behouden.

### Niet-asbestveilig

Een locatie is niet-asbestveilig indien asbestmaterialen werden aangetroffen met een verhoogd of hoog risico voor de gezondheid of het leefmilieu. Bepaalde asbestmaterialen geven altijd aanleiding tot de conclusie "niet-asbestveilig". Dit zijn asbestmaterialen die de Vlaamse overheid tegen 2034 wil laten wegnemen. Het gaat om eenvoudig bereikbare niet-hechtgebonden asbestmaterialen en asbestcementen dak- en gevelbekledingen, dakgoten, rookgaskanalen en hemelwaterafvoerkanalen aan de buitenzijde van gebouwen. Het voorblad van dit asbestattest vermeldt welke acties u kan ondernemen om een asbestveilige toestand te verkrijgen.

## Acties

De mogelijke acties om een asbestveilige toestand te verkrijgen of behouden, zijn:

#### Dringend verwijderen

Deze asbestmaterialen moet u zo snel mogelijk (laten) verwijderen om een asbestveilige toestand te verkrijgen. Ze kunnen een onmiddellijk gevaar vormen voor de gezondheid of het leefmilieu.

#### Dringend maatregelen nemen

Deze asbestmaterialen kunnen een onmiddellijk gevaar vormen voor de gezondheid of het leefmilieu. Omdat ze momenteel niet eenvoudig bereikbaar zijn, moet u ze niet verwijderen maar wel zo snel mogelijk andere maatregelen nemen om het risico te verlagen.

#### Verwijderen

Deze asbestmaterialen moet u (laten) verwijderen om een asbestveilige toestand te verkrijgen. Ze kunnen een gevaar vormen voor de gezondheid of het leefmilieu.

### Maatregelen nemen

Deze asbestmaterialen vormen een gevaar voor de gezondheid of het leefmilieu. Omdat ze momenteel niet eenvoudig bereikbaar zijn, moet u ze niet verwijderen maar wel andere maatregelen nemen om het risico te verlagen.

### Zorgvuldig beheren

Deze asbestmaterialen moeten niet weggenomen worden om een asbestveilige toestand te verkrijgen. Ze vormen momenteel geen gevaar voor de gezondheid maar u moet ze wel zorgvuldig beheren om het risico laag te houden.

## Aanvullend onderzoek bij werken

Voor een standaard asbestattest worden asbestmaterialen verborgen in bijvoorbeeld wanden, vloeren of onder de grond niet geïnspecteerd. Voorafgaand aan werken is het daarom verstandig aanvullend onderzoek uit te laten voeren om op niet-geïnspecteerde plaatsen asbestmaterialen op te sporen.

## Beperkingen en uitsluitingen

Een **beperking** betekent dat de asbestdeskundige tijdens de inspectie een voorwerp of onderdeel in en rondom de constructie onvoldoende kon inspecteren. In die situatie rapporteert de asbestdeskundige dit als een beperking van het onderzoek.

Een **uitsluiting** daarentegen is positief en betekent dat de asbestdeskundige tijdens de inspectie een aanwezige constructie kon uitsluiten van verder onderzoek omdat het bouwjaar 2001 of recenter was. Bij die bouwjaren kan normaal gezien geen asbest aanwezig zijn omdat het gebruik ervan in België finaal in 2001 werd verboden.

## Vragen of klachten over uw asbestattest

Contacteer eerst de asbestdeskundige die uw asbestattest opmaakte. U vindt de naam en het certificaatnummer op het voorblad van uw asbestattest. Op [www.asbestinfo.be](http://www.asbestinfo.be) vindt u de overzichtslijst van asbestdeskundigen en hun gegevens. Blijft u toch nog met vragen zitten, of heeft u een klacht, dan kan u dit melden via een digitaal formulier op [www.asbestinfo.be](http://www.asbestinfo.be) aan de hand van uw attestnummer. De door de OVAM erkende certificatie-instelling waarbij de asbestdeskundige is aangesloten, zal uw klacht behandelen.

# Inhoudsopgave

|  |           |
|--|-----------|
| <b>Leeswijzer</b> .....  | <b>2</b>  |
| <b>Geïnspecteerde zones</b> .....                              | <b>6</b>  |
| Zone 1: Hoofdgebouw.....                                       | 7         |
| Plan 1.1: Plan van het gelijkvloers.....                       | 8         |
| Plan 1.2: Plan van het gelijkvloers.....                       | 9         |
| Plan 1.3: Plan van het gelijkvloers.....                       | 10        |
| Plan 1.4: Plan van het gelijkvloers.....                       | 11        |
| Plan 1.5: Plan van het gelijkvloers.....                       | 12        |
| Plan 1.6: Plan van de kelder.....                              | 13        |
| Plan 1.7: Plan van de kelder.....                              | 14        |
| Plan 1.8: Plan van de kelder.....                              | 15        |
| Plan 1.9: Plan van het dak.....                                | 16        |
| Zone 2: Tuinhuis.....  | 17        |
| Plan 2.1: Plan van het tuinhuis.....                           | 18        |
| Zone 3: Verharding - terras.....                               | 19        |
| Plan 3.1: Plan van de verharding - terras.....                 | 20        |
| Zone 4: Verharding - oprit - pad.....                          | 21        |
| Plan 4.1: Plan van de verharding - oprit - pad.....            | 22        |
| Zone 5: Overig gebied.....                                     | 23        |
| Plan 5.1: Vaststellingen buiten de constructies.....           | 24        |
| <b>Asbestmaterialen</b> .....                                  | <b>25</b> |
| Fiche 1: Het reinigen van de dakgoot.....                      | 26        |
| Fiche 2: Afval.....  | 29        |
| Fiche 3: Kit schrijnwerk-glas binnenzijde.....                 | 32        |
| Fiche 4: Leien dak.....  | 36        |
| Fiche 5: Bakelieten lichtschakelaars en stopcontacten.....     | 39        |
| Fiche 6: Bakelieten draaiknoppen radiatoren.....               | 42        |
| Fiche 7: Bakelieten stoppenkast.....                           | 45        |
| Fiche 8: Bakelieten verdeelkasten.....                         | 48        |
| Fiche 9: Coating spoelbakken keuken.....                       | 51        |
| <b>Beperkingen</b> .....                                       | <b>54</b> |
| Fiche 10: Beperking kruipkelder.....                           | 55        |
| Fiche 11: Binnenzijde schouw.....                              | 56        |
| <b>Adviezen</b> .....  | <b>57</b> |
| Fiche 12: Tegellijm wandtegels badkamer.....                   | 58        |
| Fiche 13: Leiding-, ventilatie-, wach- en/of afvoerbuizen..... | 59        |

|  |           |
|--|-----------|
| Fiche 14: Onderliggende vloeren, tegels - lijm (vloeren, wanden en plinten)..... | 60        |
| Fiche 15: Pakkingen.....   | 61        |
| <b>Geen asbest.....</b>  | <b>62</b> |
| Fiche 16: Tegelijm wandtegels keuken.....  | 63        |
| Fiche 17: Pleisterwerk plafond.....  | 65        |
| Fiche 18: Pleisterwerk muren.....  | 67        |
| Fiche 19: Lijm onder de vloerbekledingen.....                                    | 69        |
| <b>Toelichting.....</b>  | <b>71</b> |

## Geïnspecteerde zones

# Zone 1: Hoofdgebouw



Tijdens de inspectie vastgesteld:

- 8**    **Asbestmaterialen**
- 2**    **Beperkingen**
- 0**    **Uitsluitingen**
- 0**    **Roerende goederen**
- 0**    **Puin, steenslag, (water)bodem**
- 4**    **Adviezen**
- 4**    **Geen asbest**

## Plan 1.1: Plan van het gelijkvloers

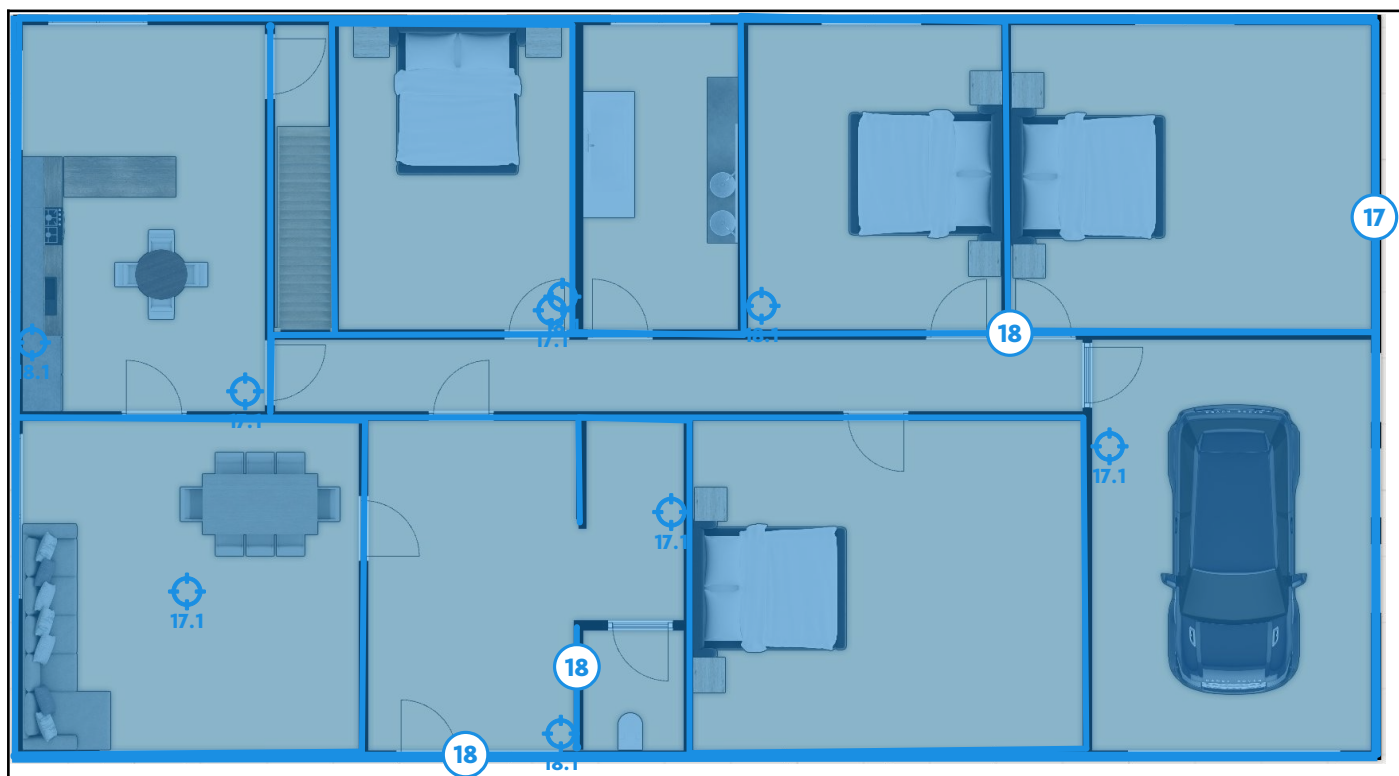

### Legende van plan 1.1: Plan van het gelijkvloers

| Beschrijving             | Type        | Actie |
|--------------------------|-------------|-------|
| 17. Pleisterwerk plafond | Geen asbest | -     |
| 17.1 Code: 8968277       | Mengmonster | -     |
| 18. Pleisterwerk muren   | Geen asbest | -     |
| 18.1 Code: 8968276       | Mengmonster | -     |

## Plan 1.2: Plan van het gelijkvloers

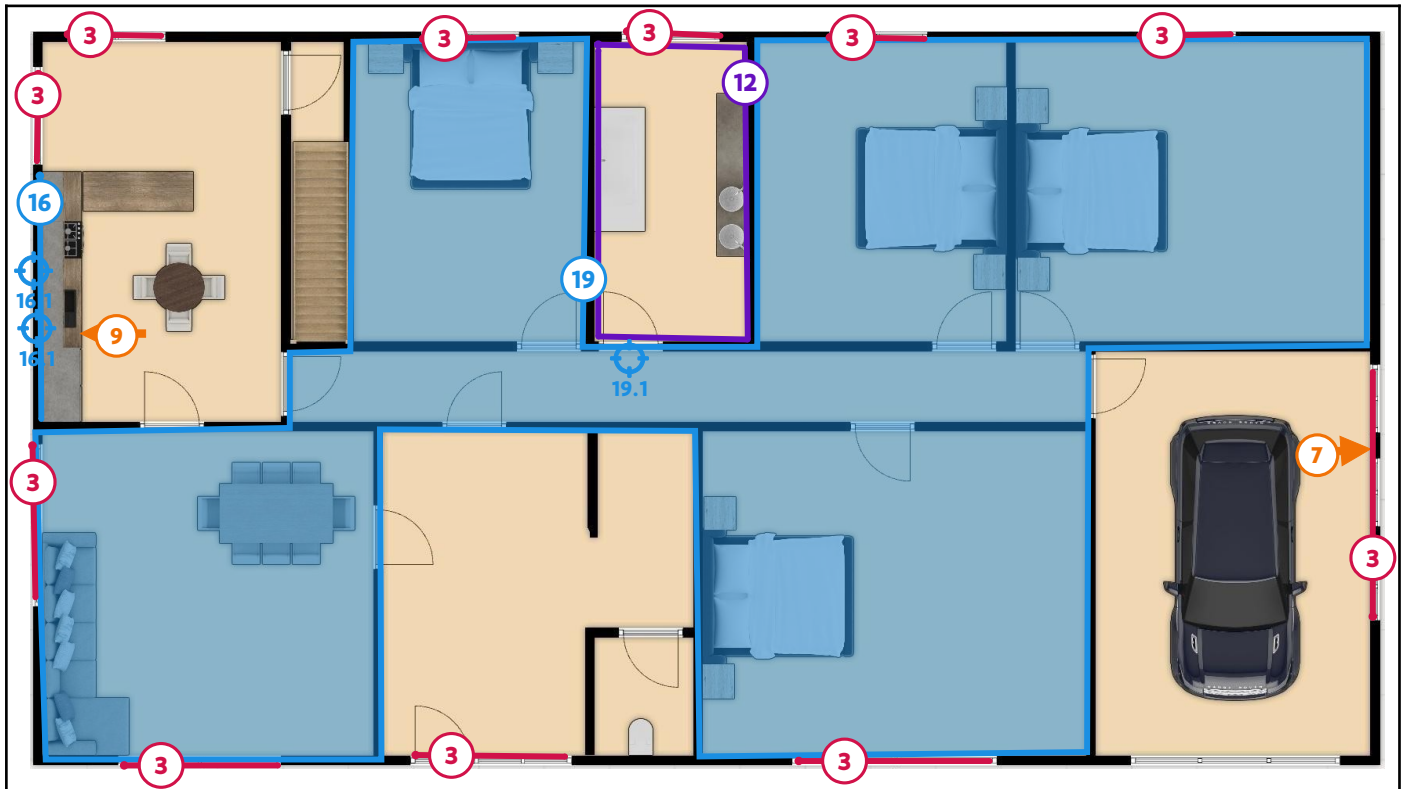

### Legende van plan 1.2: Plan van het gelijkvloers

| Beschrijving                        | Type            | Actie                |
|-------------------------------------|-----------------|----------------------|
| 3. Kit schrijnwerk-glas binnenzijde | Asbestmateriaal | Dringend verwijderen |
| 7. Bakelieten stoppenkast           | Asbestmateriaal | Verwijderen          |
| 9. Coating spoelbakken keuken       | Asbestmateriaal | Verwijderen          |
| 12. Tegellijm wandtegels badkamer   | Advies          | -                    |
| 16. Tegellijm wandtegels keuken     | Geen asbest     | -                    |
| 16.1 Code: 8968278                  | Mengmonster     | -                    |
| 19. Lijm onder de vloerbekledingen  | Geen asbest     | -                    |
| 19.1 Code: 8968279                  | Puntmonster     | -                    |

## Plan 1.3: Plan van het gelijkvloers

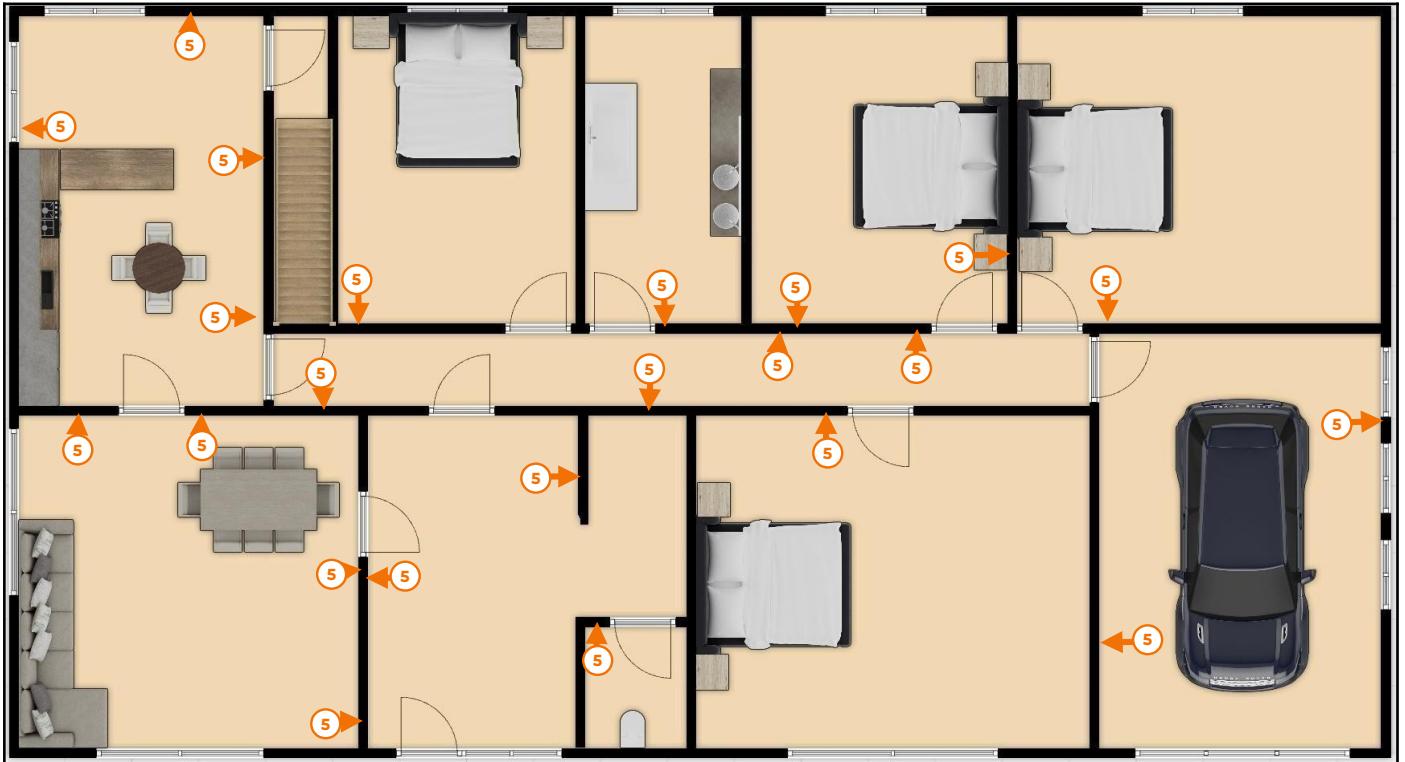

### Legende van plan 1.3: Plan van het gelijkvloers

| Beschrijving                                    | Type            | Actie                       |
|---|-----------------|-----------------------------|
| 5. Bakelieten lichtschakelaars en stopcontacten | Asbestmateriaal | <a href="#">Verwijderen</a> |

## Plan 1.4: Plan van het gelijkvloers

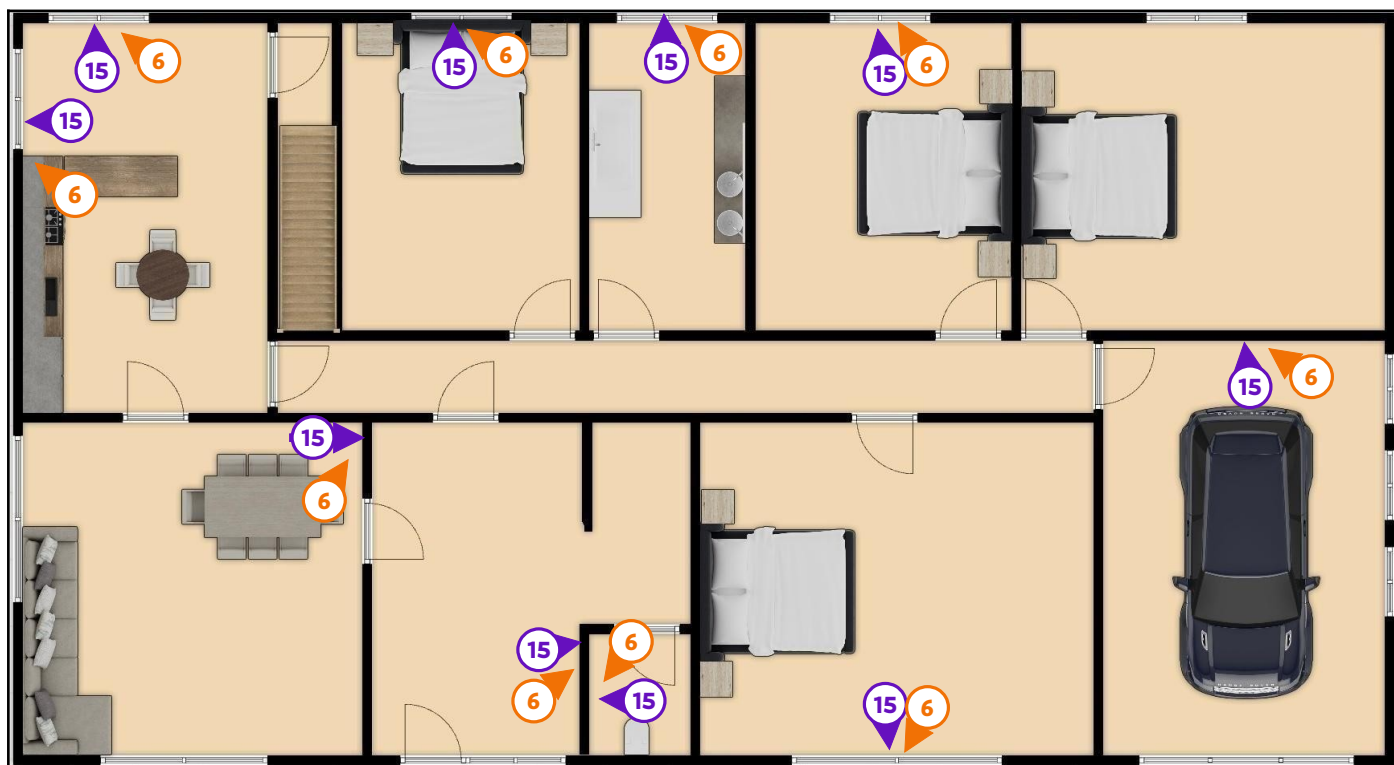

### Legende van plan 1.4: Plan van het gelijkvloers

| Beschrijving                          | Type            | Actie                       |
|---------------------------------------|-----------------|-----------------------------|
| 6. Bakelieten draaiknoppen radiatoren | Asbestmateriaal | <a href="#">Verwijderen</a> |
| 15. Pakkingen                         | Advies          | -                           |

## Plan 1.5: Plan van het gelijkvloers



### Legende van plan 1.5: Plan van het gelijkvloers

| Beschrijving  | Type   | Actie |
|---|--------|-------|
| 13. Leiding-, ventilatie-, wacht- en/of afvoerbuizen                  | Advies | -     |
| 14. Onderliggende vloeren, tegels - lijm (vloeren, wanden en plinten) | Advies | -     |

## Plan 1.6: Plan van de kelder

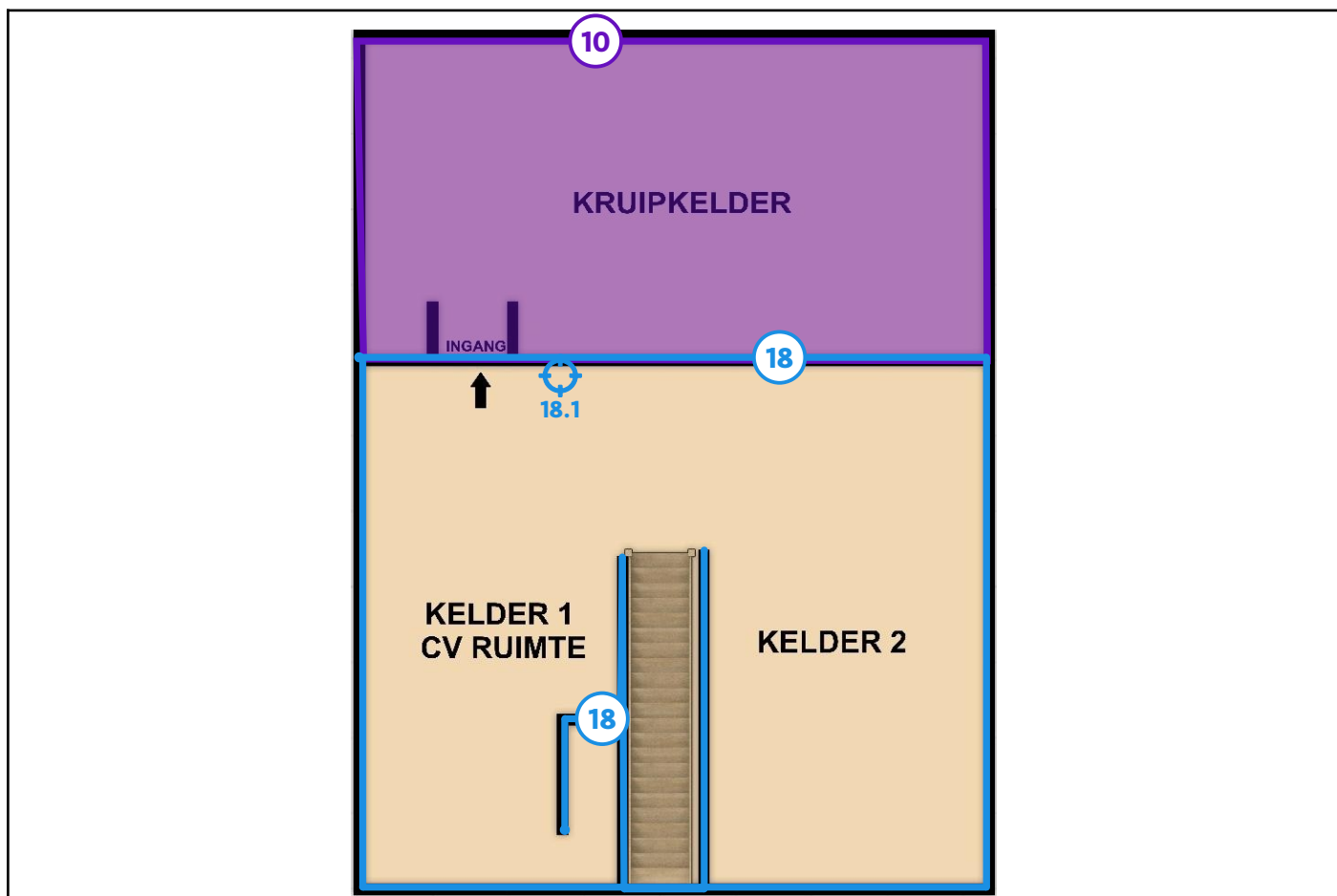

### Legende van plan 1.6: Plan van de kelder

| Beschrijving              | Type        | Actie |
|---------------------------|-------------|-------|
| 10. Beperking kruipkelder | Beperking   | -     |
| 18. Pleisterwerk muren    | Geen asbest | -     |
| 18.1 Code: 8968276        | Mengmonster | -     |

## Plan 1.7: Plan van de kelder

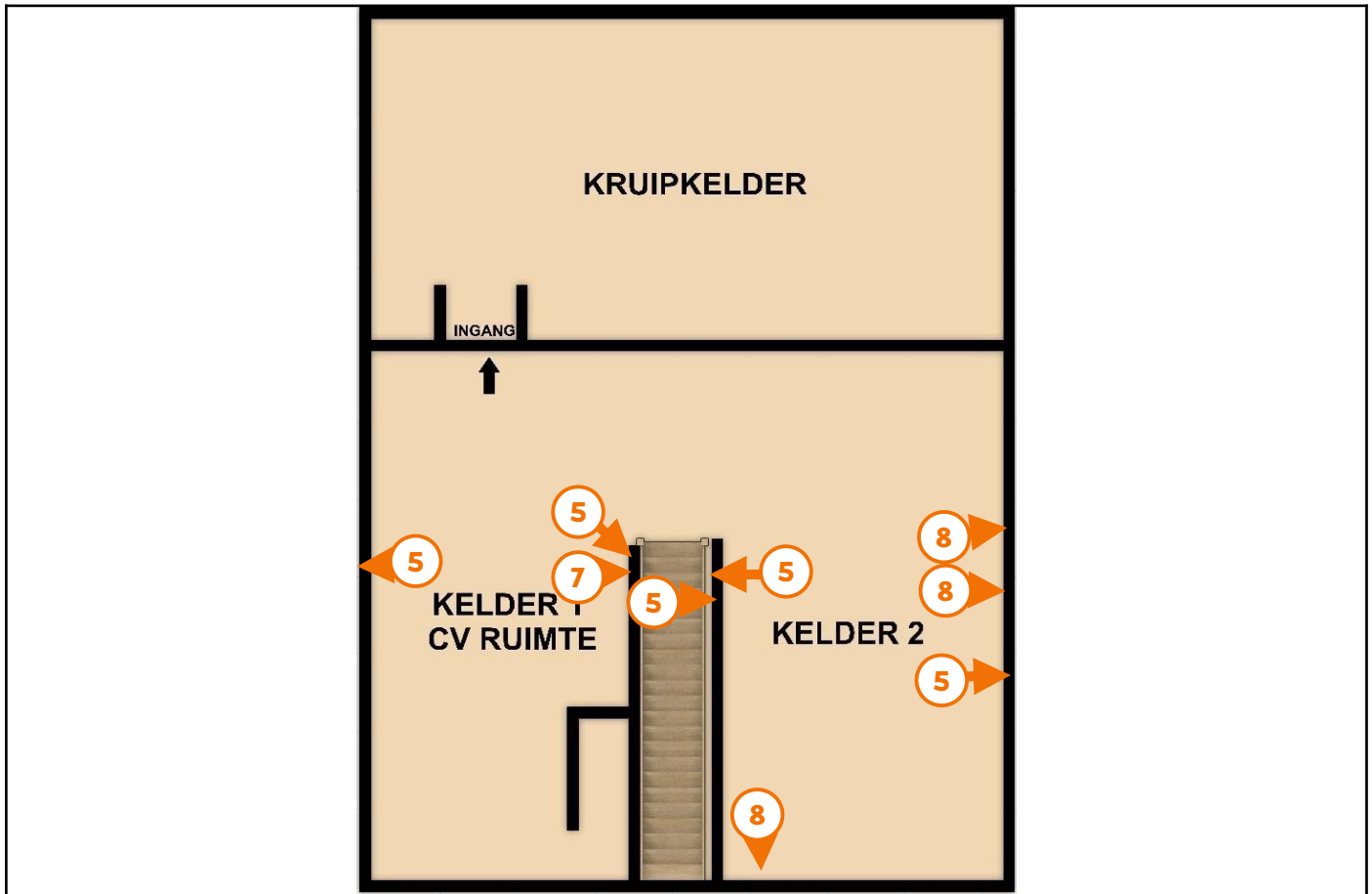

### Legende van plan 1.7: Plan van de kelder

| Beschrijving                                    | Type            | Actie                       |
|---|-----------------|-----------------------------|
| 5. Bakelieten lichtschakelaars en stopcontacten | Asbestmateriaal | <a href="#">Verwijderen</a> |
| 7. Bakelieten stoppenkast                       | Asbestmateriaal | <a href="#">Verwijderen</a> |
| 8. Bakelieten verdeelkasten                     | Asbestmateriaal | <a href="#">Verwijderen</a> |

## Plan 1.8: Plan van de kelder

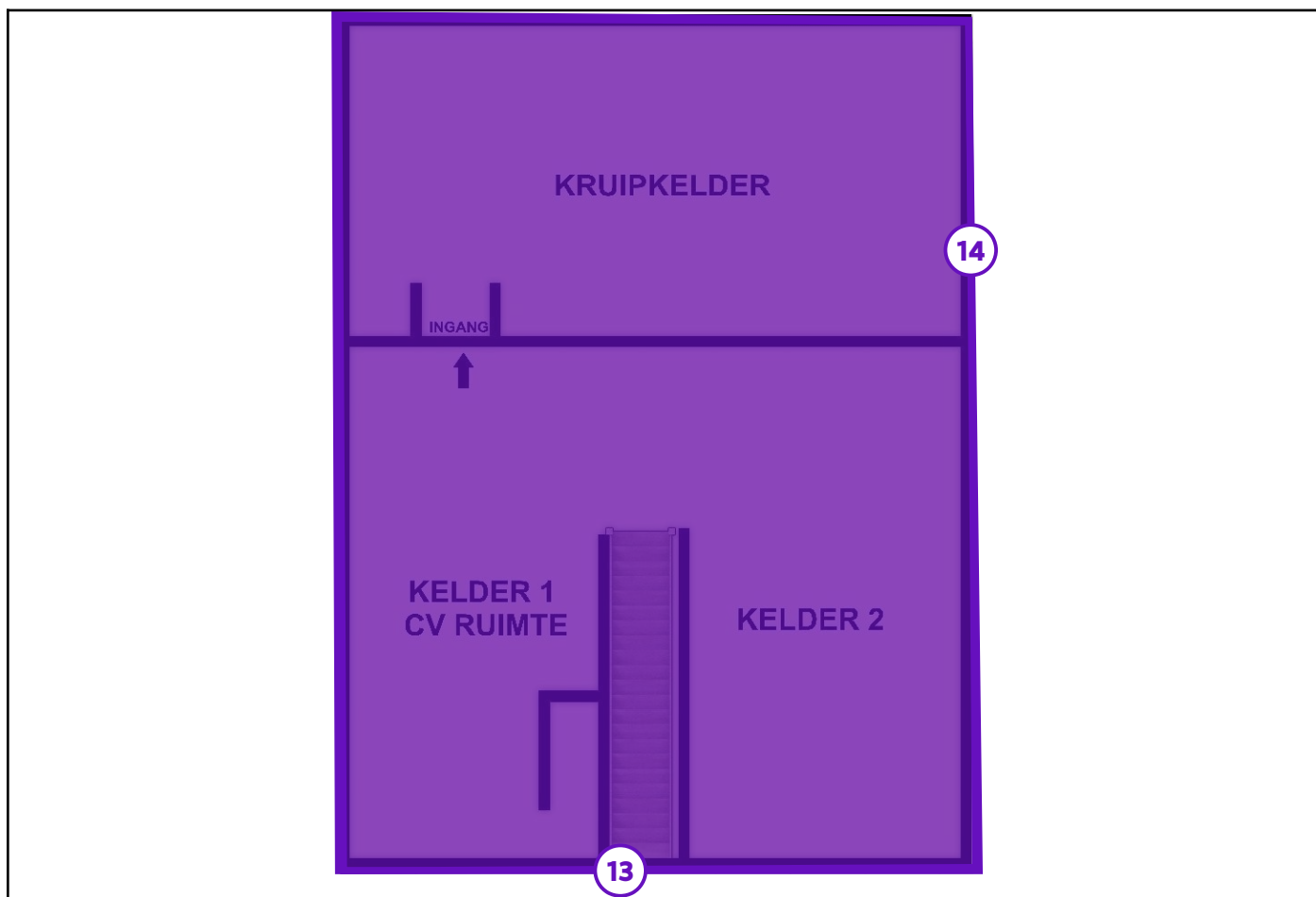

### Legende van plan 1.8: Plan van de kelder

| Beschrijving  | Type   | Actie |
|---|--------|-------|
| 13. Leiding-, ventilatie-, wacht- en/of afvoerbuizen                  | Advies | -     |
| 14. Onderliggende vloeren, tegels - lijm (vloeren, wanden en plinten) | Advies | -     |

## Plan 1.9: Plan van het dak

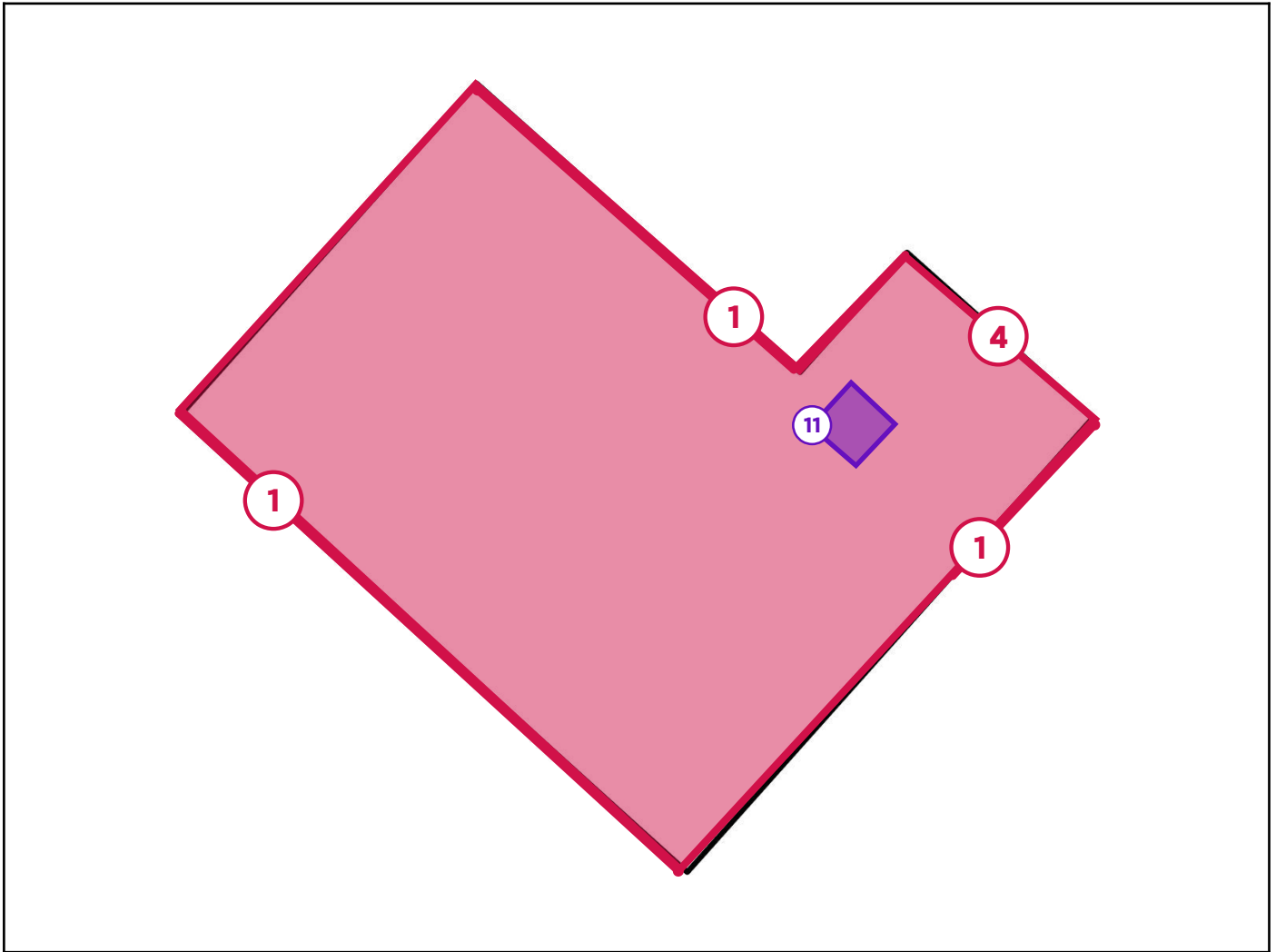

### Legende van plan 1.9: Plan van het dak

| Beschrijving                   | Type            | Actie                |
|--------------------------------|-----------------|----------------------|
| 1. Het reinigen van de dakgoot | Asbestmateriaal | Dringend verwijderen |
| 4. Leien dak                   | Asbestmateriaal | Dringend verwijderen |
| 11. Binnenzijde schouw         | Beperking       | -                    |

## Zone 2: Tuinhuis

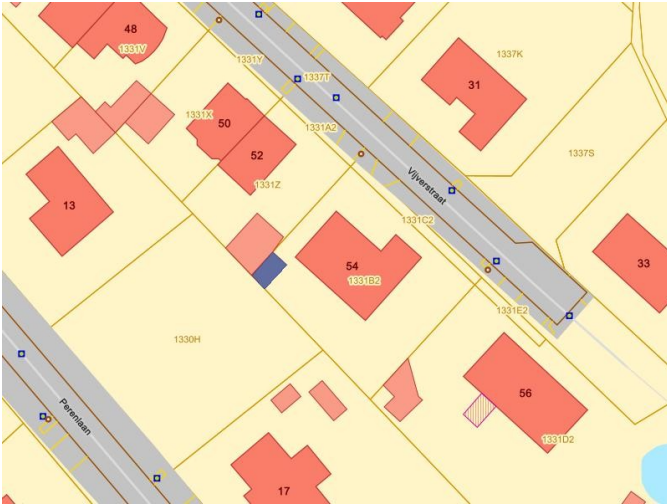

Tijdens de inspectie vastgesteld:

- 1 Asbestmateriaal**
- 0 Beperkingen
- 0 Uitsluitingen
- 0 Roerende goederen
- 0 Puin, steenslag, (water)bodem
- 0 Adviezen
- 0 Geen asbest

## Plan 2.1: Plan van het tuinhuis

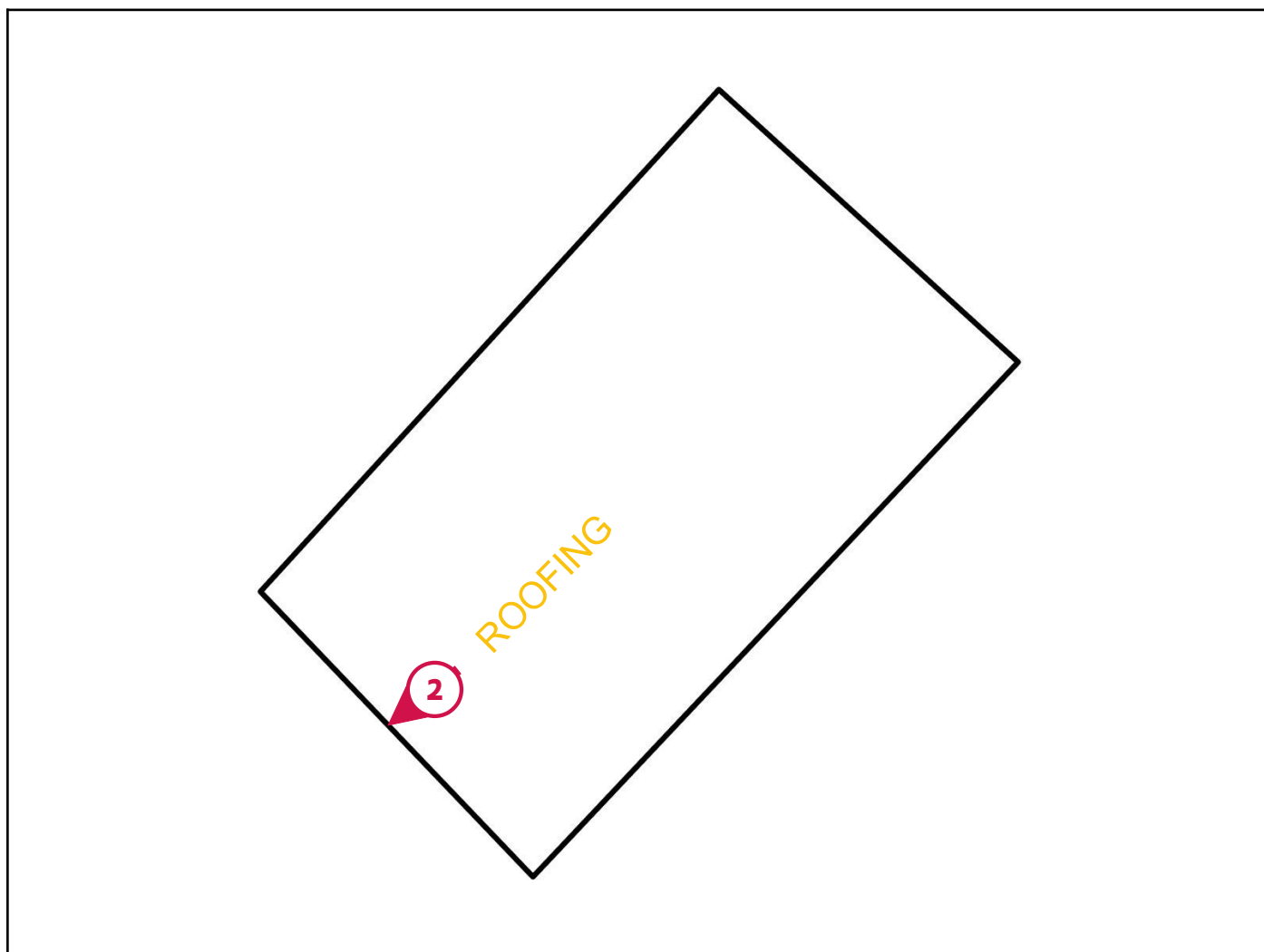

### Legende van plan 2.1: Plan van het tuinhuis

| Beschrijving | Type            | Actie                |
|--------------|-----------------|----------------------|
| 2. Afval     | Asbestmateriaal | Dringend verwijderen |

## Zone 3: Verharding - terras



Tijdens de inspectie vastgesteld:

- 0 Asbestmaterialen
- 0 Beperkingen
- 0 Uitsluitingen
- 0 Roerende goederen
- 0 Puin, steenslag, (water)bodem
- 0 Adviezen
- 0 Geen asbest

### Plan 3.1: Plan van de verharding - terras

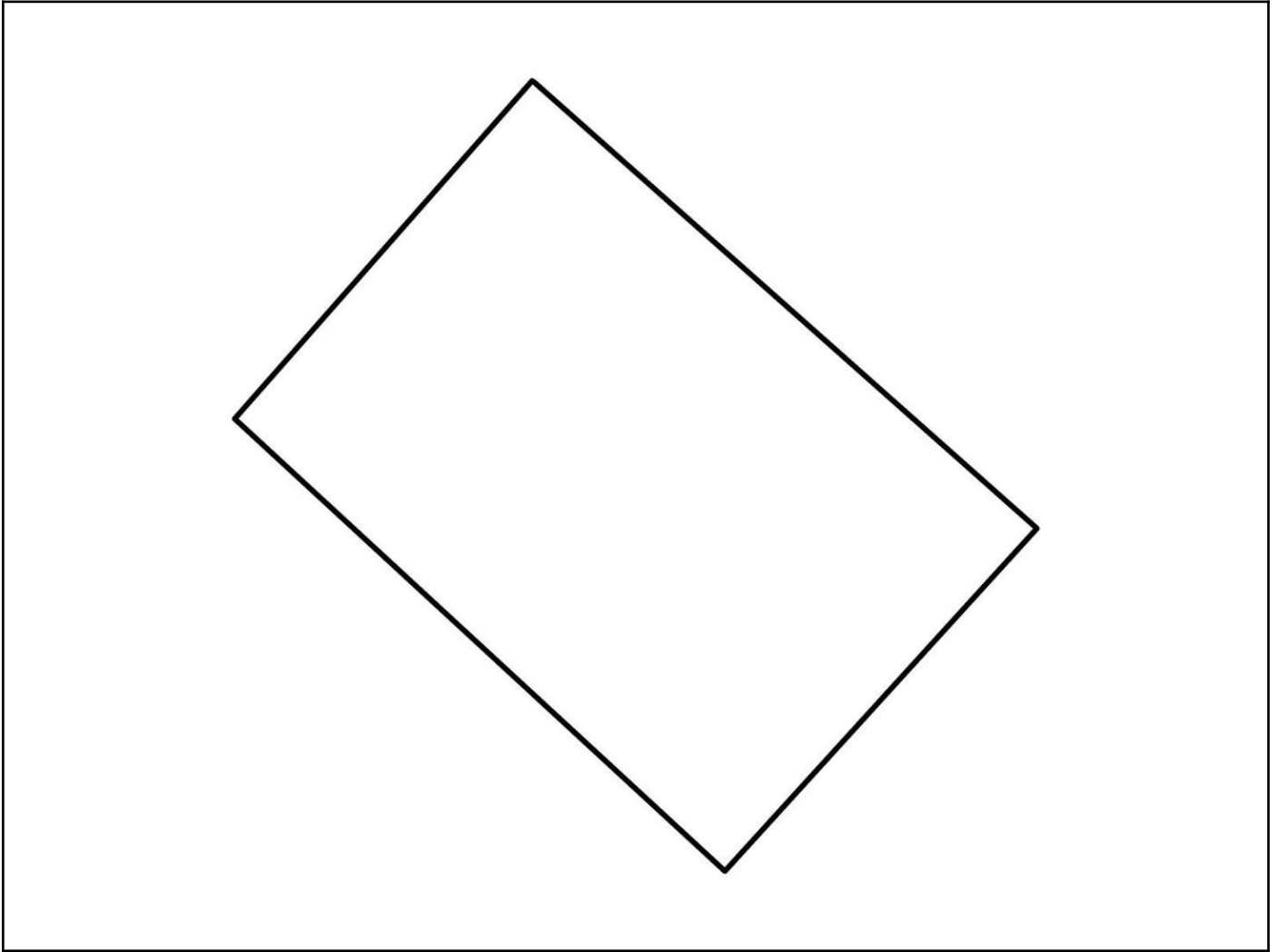

## Zone 4: Verharding - oprit - pad



Tijdens de inspectie vastgesteld:

- 0 Asbestmaterialen
- 0 Beperkingen
- 0 Uitsluitingen
- 0 Roerende goederen
- 0 Puin, steenslag, (water)bodem
- 0 Adviezen
- 0 Geen asbest

## Plan 4.1: Plan van de verharding - oprit - pad

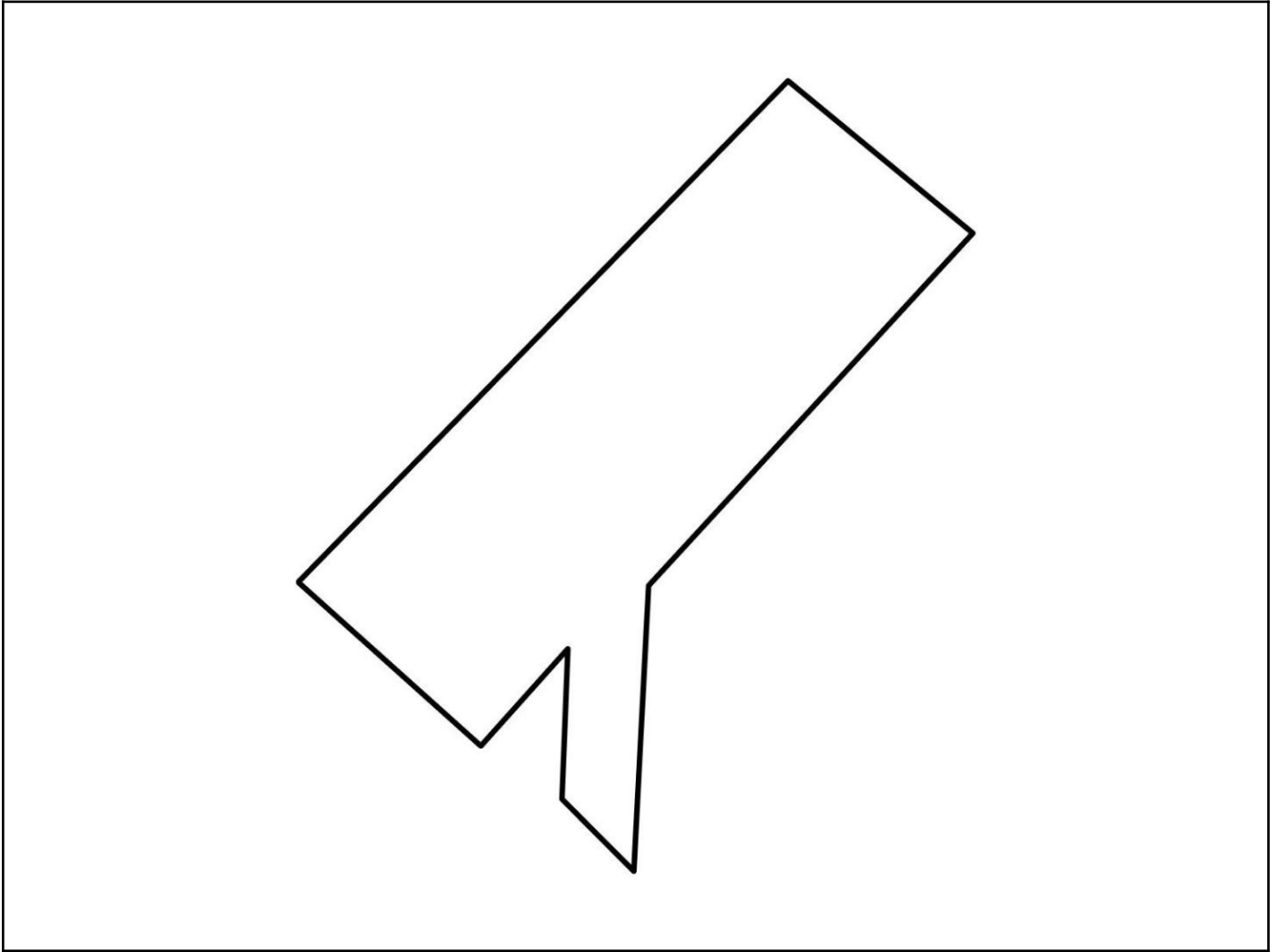

## Zone 5: Overig gebied



Tijdens de inspectie vastgesteld:

- 1 Asbestmateriaal**
- 0 Beperkingen
- 0 Roerende goederen
- 0 Puin, steenslag, (water)bodem
- 0 Adviezen
- 0 Geen asbest

## Plan 5.1: Vaststellingen buiten de constructies

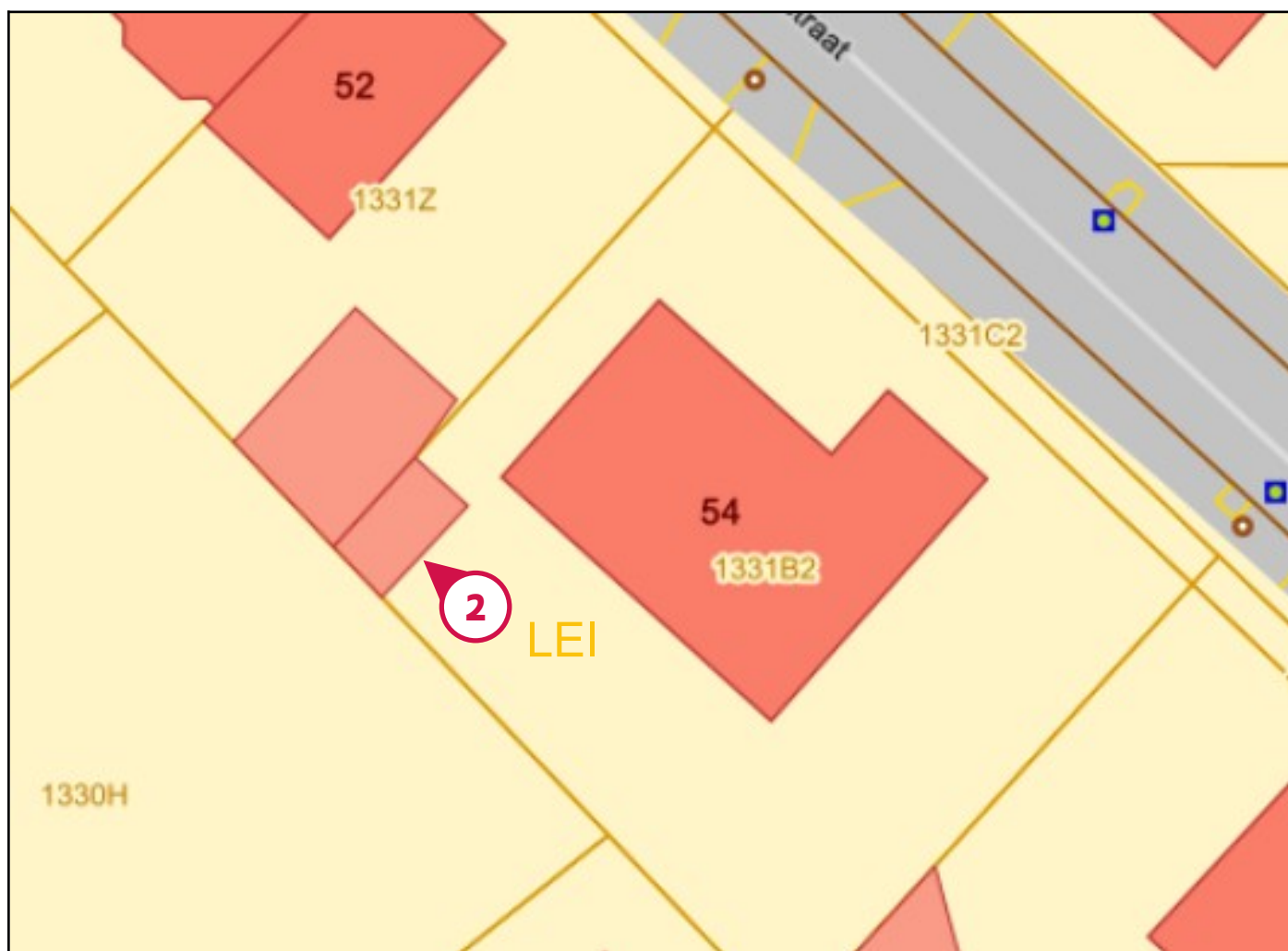

### Legende van plan 5.1: Vaststellingen buiten de constructies

| Beschrijving | Type            | Actie                |
|--------------|-----------------|----------------------|
| 2. Afval     | Asbestmateriaal | Dringend verwijderen |

## Asbestmaterialen



Overzichtsfoto



Detailfoto

## Conclusie

### Actie

Het asbestmateriaal valt onder de mijlpaal van 2040.

Hoe zorgt u voor een asbestveilige toestand?

**Dringend verwijderen**

### Advies van de asbestdeskundige

Te nemen maatregelen

- Verwijder het asbestafval.

Voorstel van verwijderingsmethode

- Eenvoudige handelingen: mag via doe-het-zelf of door werknemer(s) met opleidingsattest eenvoudige handelingen  
Men mag de dakgoot zelf reinigen.

Gecontamineerd slib in dakgoten bevat losse asbestvezels en brokjes sterk verveerd asbestcement, vaak met (opgedroogd) mos. Het gaat dus niet over een hechtgebonden toepassing. Verwijdering kan echter wel met de techniek van de eenvoudige handelingen. Zorg er wel voor dat het slib vochtig genoeg is. Als het slib te droog is, kunnen tijdens de verwijdering asbestvezels vrijkomen in de omgevingslucht.

Asbest veilig verwijderen, hou tijdens de werken rekening met de volgende veiligheidsvoorschriften:

- hou minderjarigen uit de buurt.
- draag de nodige PBM's: tenminste een masker met FFP3-filter, wegwerpoverall en handschoenen.
- reinig uw dakgoot alleen bij nat weer
- reinig de dakgoot met de hand
- gooi het afvalwater (emmer) in de riool of toilet.
- verzamel het slib en gooi het dubbel verpakt bij het restafval.
- vouw de verontreinigde doeken op en stop ze goed verpakt bij het asbestafval.
- spoel uw schoenen buiten af.
- doe als laatste uw wegwerpoverall en stofmasker uit, stop ze in een dubbele verpakking en voeg ze bij het asbestafval.

## Terug te vinden op volgend plan

Zone 1: Hoofdgebouw

- Plan 1.9: Plan van het dak

## Detailinformatie

### Activiteiten in een normaal gebruik die aanleiding kunnen geven tot blootstellingsrisico's

In dakgoten zal zich op termijn een laagje sediment vormen. In dit bezinksel zullen ook (niet vast te stellen) resten (asbestcementdeeltjes en asbestvezelbundels) aanwezig zijn.

Diverse studies toonden aan de asbestcementen daken verweren vanaf een levensduur van 15 tot 20 jaar. Weersinvloeden, trillingen, mestdampen en bewegingen van het dakgebinte zijn factoren die deze verwerking in de hand werken. Hemelwater heeft een licht zuur karakter wat de cementmatrix aantast. Mestdampen hebben een corrosief karakter. Naarmate deze aantasting zich verder zet, wordt de cementmatrix meer en meer verzwakt en gaan kleine cementdeeltjes en asbestvezelbundels loskomen en meespoelen met het hemelwater. Dit asbesthoudend hemelwater vloeit weg naar op de onderliggende dakgoot.

## Technische gegevens

|                                       |  |
|---------------------------------------|--|
| <b>Beschrijving</b>                   | Het reinigen van de dakgoot  |
| <b>Type afvalstof</b>                 | Betreft resten (contaminatie) van verwerking of beschadiging   |
| <b>Type resten (contaminatie)</b>     | <ul style="list-style-type: none"><li>• Stof, deeltjes &lt; 4 mm, flinters, gruis (los, opliggend)</li></ul> |
| <b>Besmette materialen</b>            | <ul style="list-style-type: none"><li>• Sediment (dakgoot, afvoerbuis, regenwaterput, ...)</li></ul>         |
| <b>Bron van de resten</b>             | Asbestverdachte leien  |
| <b>Omgeving</b>                       | Buiten   |
| <b>Primaire drager</b>                | Infrastructuur hemelwater (opvang en afvoer)   |
| <b>Gebondenheid resten</b>            | Niet hecht   |
| <b>Hoeveelheid (gewicht - aantal)</b> | <ul style="list-style-type: none"><li>• 5,00 kg - 1 stuk</li></ul>   |
| <b>Totaal gewicht</b>                 | 5,00 kg  |
| <b>Eenvoudig bereikbaar</b>           | Ja   |
| <b>Identificatiemethode</b>           | Vaststelling zonder monsternamen   |
| <b>Opmerking</b>                      | Inhoud van het geschatte gewicht: mos, bladeren, kleine cementdeeltjes met asbestvezels, etc.                |



Overzichtsfoto

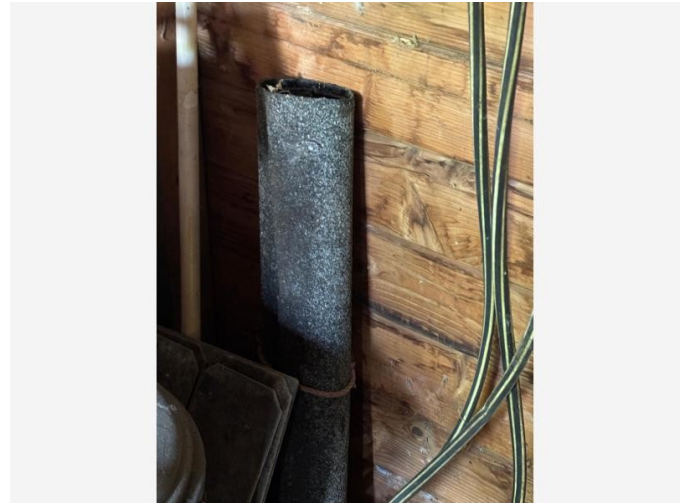

Detailfoto

## Conclusie

### Actie

Het asbestmateriaal valt onder de mijlpaal van 2040.

Hoe zorgt u voor een asbestveilige toestand?

**Dringend verwijderen**

### Advies van de asbestdeskundige

Te nemen maatregelen

- Verwijder het asbestafval.
- Voer bijkomende staalname(s) uit.

Voorstel van verwijderingsmethode

- Eenvoudige handelingen: mag via doe-het-zelf of door werknemer(s) met opleidingsattest eenvoudige handelingen
  - Ruim het asbestafval en uw beschermende kledij correct op na de werken.
  - Stop asbestafval in een dubbele verpakking en hou het zo intact mogelijk. Gebruik een verpakking die aangepast is aan de grootte van de stukken asbest.
  - Hou asbestafval gescheiden van andere soorten bouwafval.
  - Vouw de verontreinigde afdekfolies op en stop ze goed verpakt bij het asbestafval.
  - Hebt u binnenshuis asbest verwijderd? Ga zeker niet stofzuigen, maar maak alles schoon met water. Stop gebruikte dweilen en doeken in een dubbele verpakking en voeg ze bij het asbestafval. Verlucht nadien het gebouw.

- Spoel uw schoenen buiten af.
- Doe als laatste uw wegwerpoverall en stofmasker uit, stop ze in een dubbele verpakking en voeg ze bij het asbestafval.
- Breng het dubbel verpakte asbestafval veilig weg.

## Terug te vinden op volgende plannen

Zone 2: Tuinhuis

- Plan 2.1: Plan van het tuinhuis

Zone 5: Overig gebied

- Plan 5.1: Vaststellingen buiten de constructies

# Detailinformatie

## Technische gegevens

|                                      |  |
|--------------------------------------|--|
| Beschrijving                         | Afval  |
| Type afvalstof                       | Betreft stock-voorraad of gedemonteerde asbestmaterialen   |
| Aanwezige resten                     | Er ligt een stuk roofing in het tuinhuis en een stuk lei op een stapel klinkers langs het tuinhuis                                 |
| Omgeving                             | Buiten   |
| Primaire drager                      | Roofing op de vloer binnen, lei buiten op stenen   |
| Asbestmaterialen                     | <ul style="list-style-type: none"><li>• Dak- en gevelbekleding - Lei, shingle</li><li>• Dak- en gevelbekleding - Roofing</li></ul> |
| Bindmiddel van asbestmateriaal       | Bitumen en cement  |
| Gebondenheid op basis van bindmiddel | Hecht  |
| Hoeveelheid (gewicht - aantal)       | <ul style="list-style-type: none"><li>• 2,00 kg - 1 stuk</li><li>• 10,00 kg - 1 stuk</li></ul>                                     |
| Totaal gewicht                       | 12,00 kg   |
| Eenvoudig bereikbaar                 | Ja   |
| Identificatiemethode                 | Vaststelling zonder monstername<br><br>Motivatie: Op vraag van de eigenaar-opdrachtgever werd geen monstername uitgevoerd          |
| Opmerking                            | Geschatte gewicht<br><br>2 kg voor de lei<br><br>10 kg voor het stuk roofing   |



Overzichtsfoto



Detailfoto

### Conclusie

#### Actie

Het asbestmateriaal valt onder de mijlpaal van 2040.

Hoe zorgt u voor een asbestveilige toestand?

**Dringend verwijderen**

#### Advies van de asbestdeskundige

Te nemen maatregelen

- Zorg voor een veilig beheer. Vermijd het beschadigen van het asbestmateriaal. Controleer de toestand jaarlijks op wijzigingen.
- Voer bijkomende staalname(s) uit.

Voorstel van verwijderingsmethode

- Eenvoudige handelingen: mag via doe-het-zelf of door werknemer(s) met opleidingsattest eenvoudige handelingen  
Men mag deze toepassing in buitenlucht zelf verwijderen,

Asbest veilig verwijderen, hou tijdens de werken rekening met de volgende veiligheidsvoorschriften:

- Gebruik een mondkap van FFP3 kwaliteit, wegwerphandschoenen en een klasse 5 of 6 wegwercoverall

- Hou minderjarigen uit de buurt.
- gebruik een fixeermiddel, of vernevel de toepassing
- Demonteer asbestelementen door ze met de hand los te maken of los te schroeven.
- Gebruik alleen handwerktuigen, zoals een schroevendraaier of een handzaag. Vermijd krachtige mechanische werktuigen zoals boor- en schuurmachines, zaag- en slijpschijven: die kunnen asbestvezels losmaken en asbeststof in de lucht brengen. Om vastgeroeste bouten door te zagen of te slijpen kunt u uitzonderlijk en heel kort een mechanisch hulpmiddel gebruiken. Doe dat alleen als u zeker bent dat u het eigenlijke asbestmateriaal niet zal raken.
- Probeer het asbest niet te breken of te beschadigen.

#### Correct opruimen en poetsen

- Ruim het asbestafval en uw beschermende kledij correct op na de werken.
  - Stop asbestafval in een dubbele verpakking en hou het zo intact mogelijk. Gebruik een verpakking die aangepast is aan de grootte van de stukken asbest.
  - Hou asbestafval gescheiden van andere soorten bouwafval.
  - Vouw de verontreinigde afdekfolies op en stop ze goed verpakt bij het asbestafval.
  - Hebt u binnenshuis asbest verwijderd? Ga zeker niet stofzuigen, maar maak alles schoon met water. Stop gebruikte dweilen en doeken in een dubbele verpakking en voeg ze bij het asbestafval. Verlucht nadien het gebouw.
  - Spoel uw schoenen buiten af.
  - Doe als laatste uw wegwerpoverall en stofmasker uit, stop ze in een dubbele verpakking en voeg ze bij het asbestafval.
  - Breng het dubbel verpakte asbestafval veilig weg.
- Eenvoudige handelingen: enkel door erkend asbestverwijderaar  
Indien men niet in de mogelijkheid is om het kit buiten te verwijderen is het aan te raden dit door een erkend asbestverwijderaar te laten verwijderen. Zij schatten de situatie ter plaatse in en indien nodig extra veiligheidsmaatregelen treffen.
- Het kit is onmogelijk in zijn geheel zonder breuken te verwijderen, een vezelemisatie in huis is niet te voorkomen.

## Terug te vinden op volgend plan

Zone 1: Hoofdgebouw

- Plan 1.2: Plan van het gelijkvloers

# Detailinformatie

## Risicobeoordeling

|                                |  |
|--------------------------------|--|
| Eindbeoordeling materiaalisico | Hoog materiaalisico en/of hoge kans op vezelvrijgave       |
| Opmerking                      | Binneluchtsromen: het openen van de ramen voor verluchting |

## Berekening materiaalisico

|  |   |
|--|---|
| Gebondenheid                               | Categorie 1: hechtgebonden in oorsprong           |
| Asbestsoort (vezeltype)                    | Amfibool aanwezig, uitgezonderd crocidoliet       |
| Asbestconcentratie                         | Laag (< 50%)                                      |
| Afschermingsgraad van het gehele materiaal | Geheel of deels (ook) vrij aan binnenluchtstromen |
| Toestand van het materiaal                 | Matig beschadigd, matig verweerd                  |

## Technische gegevens

|  |   |
|--|---|
| <b>Beschrijving</b>                              | Kit schrijnwerk-glas binnenzijde  |
| <b>Omgeving</b>                                  | Grenst aan binnen- en buitenlucht   |
| <b>Primaire drager</b>                           | Wandopening verticaal (raam, deur, ...)   |
| <b>Asbestmateriaal</b>                           | In-situ afwerkingslagen - Pasta, stopverf, voegsel, stopsel, vulsel, mastiek, katten, ... |
| <b>Bindmiddel van asbestmateriaal</b>            | Kitten, mastiek, pasta  |
| <b>Gebondenheid op basis van bindmiddel</b>      | Hecht   |
| <b>Hoeveelheid (gewicht - aantal)</b>            | <ul style="list-style-type: none"><li>• 2,00 kg - 1 stuk</li></ul>                        |
| <b>Totaal gewicht</b>                            | 2,00 kg   |
| <b>Eenvoudig bereikbaar</b>                      | Ja  |
| <b>Bevestigingswijze</b>                         | <ul style="list-style-type: none"><li>• Verlijmd, ingegoten, versmeerd</li></ul>          |
| <b>Identificatiemethode</b>                      | Vaststelling zonder monsternamen  |
| <b>Destructieve handeling voor identificatie</b> | Nee   |



Overzichtsfoto



Detailfoto

## Conclusie

### Actie

Het asbestmateriaal valt onder de mijlpaal van 2034.

Hoe zorgt u voor een asbestveilige toestand?

**Dringend verwijderen**

### Advies van de asbestdeskundige

Te nemen maatregelen

- Zorg voor een veilig beheer. Vermijd het beschadigen van het asbestmateriaal. Controleer de toestand jaarlijks op wijzigingen.
- Hemelwater dat afspoelt van asbestcement daken of gevels kan asbestdeeltjes bevatten. Gebruik het enkel voor gesloten circuits (bv. spoelen toiletten). Reinig na het vervangen van het dak of de gevel de dakgoten en regenwaterput of -ton om asbesthoudend sediment of slib te verwijderen
- Voer bijkomende staalname(s) uit.

Voorstel van verwijderingsmethode

- Eenvoudige handelingen: mag via doe-het-zelf of door werknemer(s) met opleidingsattest eenvoudige handelingen  
Men mag deze hechtgebonden toepassing zelf verwijderen,

Asbest veilig verwijderen, hou tijdens de werken rekening met de volgende veiligheidsvoorschriften:

- Gebruik een mondkap van FFP3 kwaliteit, wegwerphandschoenen en een klasse 5 of 6 wegweroverall
- Hou minderjarigen uit de buurt.
- Vermijd stof door de leien te bevochtigen of te fixeren. Dat doet u door water te vernevelen of door een aangepast fixeermiddel te gebruiken. U vindt een fixeermiddel in de gespecialiseerde bouwhandel.
- Demonteer de leien door ze 1 voor 1 met de hand los te maken of los te schroeven.
- Gebruik alleen handwerktuigen, zoals een schroevendraaier of een handzaag. Vermijd krachtige mechanische werktuigen zoals boor- en schuurmachines, zaag- en slijpschijven: die kunnen asbestvezels losmaken en asbeststof in de lucht brengen. Om vastgeroeste bouten door te zagen of te slijpen kunt u uitzonderlijk en heel kort een mechanisch hulpmiddel gebruiken. Doe dat alleen als u zeker bent dat u het eigenlijke asbestmateriaal niet zal raken.
- Probeer de leien niet te breken of te beschadigen.
- Gooi de leien nooit naar beneden, maar breng ze voorzichtig naar de begane grond.

#### Correct opruimen en poetsen

- Ruim het asbestafval en uw beschermende kledij correct op na de werken.
- Stop asbestafval in een dubbele verpakking en hou het zo intact mogelijk. Gebruik een verpakking die aangepast is aan de grootte van de stukken asbest.
- Hou asbestafval gescheiden van andere soorten bouwafval.
- Vouw de verontreinigde afdekfolies op en stop ze goed verpakt bij het asbestafval.
- Hebt u binnenshuis asbest verwijderd? Ga zeker niet stofzuigen, maar maak alles schoon met water. Stop gebruikte dweilen en doeken in een dubbele verpakking en voeg ze bij het asbestafval. Verlucht nadien het gebouw.
- Spoel uw schoenen buiten af.
- Doe als laatste uw wegweroverall en stofmasker uit, stop ze in een dubbele verpakking en voeg ze bij het asbestafval.
- Breng het dubbel verpakte asbestafval veilig weg.

## Terug te vinden op volgend plan

Zone 1: Hoofdgebouw

- Plan 1.9: Plan van het dak

## Detailinformatie

### Risicobeoordeling

|                                 |   |
|---------------------------------|---|
| Eindbeoordeling materiaalrisico | Hoog materiaalrisico en/of hoge kans op vezelvrijgave |
|---------------------------------|---|

## Berekening materiaalrisico

|  |   |
|--|---|
| Gebondenheid                               | Categorie 1: hechtgebonden in oorsprong       |
| Asbestsoort (vezeltype)                    | Crocidoliet aanwezig                          |
| Asbestconcentratie                         | Laag (< 50%)                                  |
| Afschermingsgraad van het gehele materiaal | Geheel of deels (ook) vrij aan de binnenlucht |
| Toestand van het materiaal                 | Matig beschadigd, matig verweerd              |

## Technische gegevens

|   |                                       |
|---|---------------------------------------|
| Beschrijving                              | Leien dak                             |
| Omgeving                                  | Grenst aan binnen- en buitenlucht     |
| Primaire drager                           | Schuin dak                            |
| Asbestmateriaal                           | Dak- en gevelbekleding - Lei, shingle |
| Bindmiddel van asbestmateriaal            | Cement                                |
| Gebondenheid op basis van bindmiddel      | Hecht                                 |
| Hoeveelheid (oppervlakte - aantal)        | • 256,00 m <sup>2</sup> - 1 stuk      |
| Totale oppervlakte                        | 256,00 m <sup>2</sup>                 |
| Eenvoudig bereikbaar                      | Ja                                    |
| Bevestigingswijze                         | • Genageld, geniet                    |
| Identificatiemethode                      | Vaststelling zonder monstername       |
| Destructieve handeling voor identificatie | Nee                                   |

# Fiche 5: Bakelieten lichtschakelaars en stopcontacten

Asbestmateriaal



Overzichtsfoto



Detailfoto

## Conclusie

### Actie

Het asbestmateriaal valt onder de mijlpaal van 2040.

Hoe zorgt u voor een asbestveilige toestand?

Verwijderen

### Advies van de asbestdeskundige

Te nemen maatregelen

- Zorg voor een veilig beheer. Vermijd het beschadigen van het asbestmateriaal. Controleer de toestand jaarlijks op wijzigingen.
- Voer bijkomende staalname(s) uit.

Voorstel van verwijderingsmethode

- Eenvoudige handelingen: mag via doe-het-zelf of door werknemer(s) met opleidingsattest eenvoudige handelingen  
Men mag deze hechtgebonden toepassing zelf verwijderen.

Asbest veilig verwijderen, hou tijdens de werken rekening met de volgende veiligheidsvoorschriften:

- Gebruik een mondkap van FFP3 kwaliteit, wegwerphandschoenen

- Hou minderjarigen uit de buurt.
- Demonteer asbestelementen door ze met de hand los te maken of los te schroeven.
- Gebruik alleen handwerktuigen, zoals een schroevendraaier of een handzaag. Vermijd krachtige mechanische werktuigen zoals boor- en schuurmachines, zaag- en slijpschijven: die kunnen asbestvezels losmaken en asbeststof in de lucht brengen. Om vastgeroeste bouten door te zagen of te slijpen kunt u uitzonderlijk en heel kort een mechanisch hulpmiddel gebruiken. Doe dat alleen als u zeker bent dat u het eigenlijke asbestmateriaal niet zal raken.
- Probeer het asbest niet te breken of te beschadigen.

#### Correct opruimen en poetsen

- Ruim het asbestafval en uw beschermende kledij correct op na de werken.
- Stop asbestafval in een dubbele verpakking en hou het zo intact mogelijk. Gebruik een verpakking die aangepast is aan de grootte van de stukken asbest.
- Hou asbestafval gescheiden van andere soorten bouwafval.
- Vouw de verontreinigde afdekfolies op en stop ze goed verpakt bij het asbestafval.
- Hebt u binnenshuis asbest verwijderd? Ga zeker niet stofzuigen, maar maak alles schoon met water. Stop gebruikte dweilen en doeken in een dubbele verpakking en voeg ze bij het asbestafval. Verlucht nadien het gebouw.
- Spoel uw schoenen buiten af.
- Doe als laatste uw wegwerpoverall en stofmasker uit, stop ze in een dubbele verpakking en voeg ze bij het asbestafval.
- Breng het dubbel verpakte asbestafval veilig weg.

## Terug te vinden op volgende plannen

Zone 1: Hoofdgebouw

- Plan 1.3: Plan van het gelijkvloers
- Plan 1.7: Plan van de kelder

## Detailinformatie

### Risicobeoordeling

|                                 |  |
|---------------------------------|--|
| Eindbeoordeling materiaalrisico | Verhoogd materiaalrisico en/of verhoogde kans op vezelvrijgave |
|---------------------------------|--|

## Berekening materiaalrisico

|  |   |
|--|---|
| Gebondenheid                               | Categorie 1: hechtgebonden in oorsprong   |
| Asbestsoort (vezeltype)                    | Crocidoliet aanwezig  |
| Asbestconcentratie                         | Laag (< 50%)  |
| Afschermingsgraad van het gehele materiaal | Geheel of deels (ook) vrij aan de binnenlucht   |
| Toestand van het materiaal                 | Licht beschadigd, licht verweerd. Intact calciumsilicaatmateriaal of categorie III 'gebondenheid' |

## Technische gegevens

|  |   |
|--|---|
| Beschrijving                               | Bakelieten lichtsckelaars en stopcontacten  |
| Omgeving                                   | Binnen  |
| Primaire drager                            | Communicatie en elektrische infrastructuur en uitrusting                                  |
| Asbestmateriaal                            | Plaat, paneel, tablet - Type Bakeliet   |
| Bindmiddel van asbestmateriaal             | Kunststof of -hars  |
| Gebondenheid op basis van bindmiddel       | Hecht   |
| Hoeveelheid (oppervlakte - dikte - aantal) | <ul style="list-style-type: none"><li>• 0,10 m<sup>2</sup> - 1,00 cm - 32 stuks</li></ul> |
| Totaal volume                              | 0,032 m <sup>3</sup>  |
| Eenvoudig bereikbaar                       | Ja  |
| Bevestigingswijze                          | <ul style="list-style-type: none"><li>• Geschroefd</li></ul>                              |
| Identificatiemethode                       | Vaststelling zonder monstername   |
| Destructieve handeling voor identificatie  | Nee   |



Overzichtsfoto



Detailfoto

### Conclusie

#### Actie

Het asbestmateriaal valt onder de mijlpaal van 2040.

Hoe zorgt u voor een asbestveilige toestand?

Verwijderen

#### Advies van de asbestdeskundige

Te nemen maatregelen

- Zorg voor een veilig beheer. Vermijd het beschadigen van het asbestmateriaal. Controleer de toestand jaarlijks op wijzigingen.
- Voer bijkomende staalname(s) uit.

Voorstel van verwijderingsmethode

- Eenvoudige handelingen: mag via doe-het-zelf of door werknemer(s) met opleidingsattest eenvoudige handelingen  
Men mag deze hechtgebonden toepassing zelf verwijderen.

Asbest veilig verwijderen, hou tijdens de werken rekening met de volgende veiligheidsvoorschriften:

- Gebruik een mondkap van FFP3 kwaliteit, wegwerphandschoenen
- Hou minderjarigen uit de buurt.

- Demonteer asbestelementen door ze met de hand los te maken of los te schroeven.
- Gebruik alleen handwerktuigen, zoals een schroevendraaier of een handzaag. Vermijd krachtige mechanische werktuigen zoals boor- en schuurmachines, zaag- en slijpschijven: die kunnen asbestvezels losmaken en asbeststof in de lucht brengen. Om vastgeroeste bouten door te zagen of te slijpen kunt u uitzonderlijk en heel kort een mechanisch hulpmiddel gebruiken. Doe dat alleen als u zeker bent dat u het eigenlijke asbestmateriaal niet zal raken.
- Probeer het asbest niet te breken of te beschadigen.

#### Correct opruimen en poetsen

- Ruim het asbestafval en uw beschermende kledij correct op na de werken.
- Stop asbestafval in een dubbele verpakking en hou het zo intact mogelijk. Gebruik een verpakking die aangepast is aan de grootte van de stukken asbest.
- Hou asbestafval gescheiden van andere soorten bouwafval.
- Vouw de verontreinigde afdekfolies op en stop ze goed verpakt bij het asbestafval.
- Hebt u binnenshuis asbest verwijderd? Ga zeker niet stofzuigen, maar maak alles schoon met water. Stop gebruikte dweilen en doeken in een dubbele verpakking en voeg ze bij het asbestafval. Verlucht nadien het gebouw.
- Spoel uw schoenen buiten af.
- Doe als laatste uw wegwerpoverall en stofmasker uit, stop ze in een dubbele verpakking en voeg ze bij het asbestafval.
- Breng het dubbel verpakte asbestafval veilig weg.

## Terug te vinden op volgend plan

Zone 1: Hoofdgebouw

- Plan 1.4: Plan van het gelijkvloers

## Detailinformatie

### Risicobeoordeling

|                                 |  |
|---------------------------------|--|
| Eindbeoordeling materiaalrisico | Verhoogd materiaalrisico en/of verhoogde kans op vezelvrijgave |
| Opmerking                       | Binnenluchtstromen:<br>door het verwarmen, luchstromen         |

## Berekening materiaalrisico

|  |   |
|--|---|
| Gebondenheid                               | Categorie 1: hechtgebonden in oorsprong   |
| Asbestsoort (vezeltype)                    | Crocidoliet aanwezig  |
| Asbestconcentratie                         | Laag (< 50%)  |
| Afschermingsgraad van het gehele materiaal | Geheel of deels (ook) vrij aan binnenluchtstromen   |
| Toestand van het materiaal                 | Licht beschadigd, licht verweerd. Intact calciumsilicaatmateriaal of categorie III 'gebondenheid' |

## Technische gegevens

|  |  |
|--|--|
| Beschrijving                               | Bakelieten draaiknoppen radiatoren   |
| Omgeving                                   | Binnen   |
| Primaire drager                            | Communicatie en elektrische infrastructuur en uitrusting                       |
| Asbestmateriaal                            | Plaat, paneel, tablet - Type Bakeliet  |
| Bindmiddel van asbestmateriaal             | Kunststof of -hars   |
| Gebondenheid op basis van bindmiddel       | Hecht  |
| Hoeveelheid (oppervlakte - dikte - aantal) | • 0,05 m <sup>2</sup> - 8,00 cm - 10 stuks                                     |
| Totaal volume                              | 0,04 m <sup>3</sup>  |
| Eenvoudig bereikbaar                       | Ja   |
| Bevestigingswijze                          | <ul style="list-style-type: none"><li>• Geklemd</li><li>• Geschroefd</li></ul> |
| Identificatiemethode                       | Vaststelling zonder monsternamen   |
| Destructieve handeling voor identificatie  | Nee  |



Overzichtsfoto



Detailfoto

## Conclusie

### Actie

Het asbestmateriaal valt onder de mijlpaal van 2040.

Hoe zorgt u voor een asbestveilige toestand?

Verwijderen

## Advies van de asbestdeskundige

Te nemen maatregelen

- Zorg voor een veilig beheer. Vermijd het beschadigen van het asbestmateriaal. Controleer de toestand jaarlijks op wijzigingen.

Voorstel van verwijderingsmethode

- Eenvoudige handelingen: mag via doe-het-zelf of door werknemer(s) met opleidingsattest eenvoudige handelingen  
Verwijdering door netbeheerder

Asbest veilig verwijderen, hou tijdens de werken rekening met de volgende veiligheidsvoorschriften:

- Gebruik een mondkap van FFP3 kwaliteit, wegwerphandschoenen
- Hou minderjarigen uit de buurt.
- Demonteer asbestelementen door ze met de hand los te maken of los te schroeven.
- Gebruik alleen handwerktuigen, zoals een schroevendraaier of een handzaag. Vermijd krachtige

mechanische werktuigen zoals boor- en schuurmachines, zaag- en slijpschijven: die kunnen asbestvezels losmaken en asbeststof in de lucht brengen. Om vastgeroeste bouten door te zagen of te slijpen kunt u uitzonderlijk en heel kort een mechanisch hulpmiddel gebruiken. Doe dat alleen als u zeker bent dat u het eigenlijke asbestmateriaal niet zal raken.

- Probeer het asbest niet te breken of te beschadigen.

Correct opruimen en poetsen

- Ruim het asbestafval en uw beschermende kledij correct op na de werken.

- Stop asbestafval in een dubbele verpakking en hou het zo intact mogelijk. Gebruik een verpakking die aangepast is aan de grootte van de stukken asbest.

- Hou asbestafval gescheiden van andere soorten bouwafval.

- Vouw de verontreinigde afdekfolies op en stop ze goed verpakt bij het asbestafval.

- Hebt u binnenshuis asbest verwijderd? Ga zeker niet stofzuigen, maar maak alles schoon met water. Stop gebruikte dweilen en doeken in een dubbele verpakking en voeg ze bij het asbestafval. Verlucht nadien het gebouw.

- Spoel uw schoenen buiten af.

- Doe als laatste uw wegwerpovertal en stofmasker uit, stop ze in een dubbele verpakking en voeg ze bij het asbestafval.

- Breng het dubbel verpakte asbestafval veilig weg.

## Terug te vinden op volgende plannen

Zone 1: Hoofdgebouw

- Plan 1.2: Plan van het gelijkvloers
- Plan 1.7: Plan van de kelder

## Detailinformatie

### Risicobeoordeling

|                                 |  |
|---------------------------------|--|
| Eindbeoordeling materiaalrisico | Verhoogd materiaalrisico en/of verhoogde kans op vezelvrijgave |
|---------------------------------|--|

## Berekening materiaalrisico

|  |   |
|--|---|
| Gebondenheid                               | Categorie 1: hechtgebonden in oorsprong   |
| Asbestsoort (vezeltype)                    | Crocidoliet aanwezig  |
| Asbestconcentratie                         | Laag (< 50%)  |
| Afschermingsgraad van het gehele materiaal | Geheel of deels (ook) vrij aan de binnenlucht   |
| Toestand van het materiaal                 | Licht beschadigd, licht verweerd. Intact calciumsilicaatmateriaal of categorie III 'gebondenheid' |

## Technische gegevens

|  |  |
|--|--|
| Beschrijving                               | Bakelieten stoppenkast   |
| Omgeving                                   | Binnen   |
| Primaire drager                            | Communicatie en elektrische infrastructuur en uitrusting                               |
| Asbestmateriaal                            | Plaat, paneel, tablet - Type Bakeliet  |
| Bindmiddel van asbestmateriaal             | Kunststof of -hars   |
| Gebondenheid op basis van bindmiddel       | Hecht  |
| Hoeveelheid (oppervlakte - dikte - aantal) | <ul style="list-style-type: none"><li>0,10 m<sup>2</sup> - 5,00 cm - 3 stuks</li></ul> |
| Totaal volume                              | 0,015 m <sup>3</sup>   |
| Eenvoudig bereikbaar                       | Ja   |
| Bevestigingswijze                          | <ul style="list-style-type: none"><li>Geschroefd</li></ul>                             |
| Identificatiemethode                       | Vaststelling zonder monstername  |
| Destructieve handeling voor identificatie  | Nee  |



Overzichtsfoto



Detailfoto

## Conclusie

### Actie

Het asbestmateriaal valt onder de mijlpaal van 2040.

Hoe zorgt u voor een asbestveilige toestand?

**Verwijderen**

## Advies van de asbestdeskundige

Te nemen maatregelen

- Zorg voor een veilig beheer. Vermijd het beschadigen van het asbestmateriaal. Controleer de toestand jaarlijks op wijzigingen.

Voorstel van verwijderingsmethode

- Eenvoudige handelingen: mag via doe-het-zelf of door werknemer(s) met opleidingsattest eenvoudige handelingen  
Men mag deze hechtgebonden toepassing zelf verwijderen.

Asbest veilig verwijderen, hou tijdens de werken rekening met de volgende veiligheidsvoorschriften:

- Gebruik een mondkap van FFP3 kwaliteit, wegwerphandschoenen
- Hou minderjarigen uit de buurt.
- Demonteer asbestelementen door ze met de hand los te maken of los te schroeven.
- Gebruik alleen handwerktuigen, zoals een schroevendraaier of een handzaag. Vermijd krachtige

mechanische werktuigen zoals boor- en schuurmachines, zaag- en slijpschijven: die kunnen asbestvezels losmaken en asbeststof in de lucht brengen. Om vastgeroeste bouten door te zagen of te slijpen kunt u uitzonderlijk en heel kort een mechanisch hulpmiddel gebruiken. Doe dat alleen als u zeker bent dat u het eigenlijke asbestmateriaal niet zal raken.

- Probeer het asbest niet te breken of te beschadigen.

Correct opruimen en poetsen

- Ruim het asbestafval en uw beschermende kledij correct op na de werken.

- Stop asbestafval in een dubbele verpakking en hou het zo intact mogelijk. Gebruik een verpakking die aangepast is aan de grootte van de stukken asbest.

- Hou asbestafval gescheiden van andere soorten bouwafval.

- Vouw de verontreinigde afdekfolies op en stop ze goed verpakt bij het asbestafval.

- Hebt u binnenshuis asbest verwijderd? Ga zeker niet stofzuigen, maar maak alles schoon met water. Stop gebruikte dweilen en doeken in een dubbele verpakking en voeg ze bij het asbestafval. Verlucht nadien het gebouw.

- Spoel uw schoenen buiten af.

- Doe als laatste uw wegwerpovertal en stofmasker uit, stop ze in een dubbele verpakking en voeg ze bij het asbestafval.

- Breng het dubbel verpakte asbestafval veilig weg.

## Terug te vinden op volgend plan

Zone 1: Hoofdgebouw

- Plan 1.7: Plan van de kelder

## Detailinformatie

### Risicobeoordeling

|                                 |  |
|---------------------------------|--|
| Eindbeoordeling materiaalrisico | Verhoogd materiaalrisico en/of verhoogde kans op vezelvrijgave |
|---------------------------------|--|

## Berekening materiaalrisico

|  |   |
|--|---|
| Gebondenheid                               | Categorie 1: hechtgebonden in oorsprong   |
| Asbestsoort (vezeltype)                    | Crocidoliet aanwezig  |
| Asbestconcentratie                         | Laag (< 50%)  |
| Afschermingsgraad van het gehele materiaal | Geheel of deels (ook) vrij aan de binnenlucht   |
| Toestand van het materiaal                 | Licht beschadigd, licht verweerd. Intact calciumsilicaatmateriaal of categorie III 'gebondenheid' |

## Technische gegevens

|  |  |
|--|--|
| Beschrijving                               | Bakelieten verdeel dozen   |
| Omgeving                                   | Binnen   |
| Primaire drager                            | Communicatie en elektrische infrastructuur en uitrusting                                 |
| Asbestmateriaal                            | Plaat, paneel, tablet - Type Bakeliet  |
| Bindmiddel van asbestmateriaal             | Kunststof of -hars   |
| Gebondenheid op basis van bindmiddel       | Hecht  |
| Hoeveelheid (oppervlakte - dikte - aantal) | <ul style="list-style-type: none"><li>• 0,10 m<sup>2</sup> - 5,00 cm - 3 stuks</li></ul> |
| Totaal volume                              | 0,015 m <sup>3</sup>   |
| Eenvoudig bereikbaar                       | Ja   |
| Bevestigingswijze                          | <ul style="list-style-type: none"><li>• Geschroefd</li></ul>                             |
| Identificatiemethode                       | Vaststelling zonder monstername  |
| Destructieve handeling voor identificatie  | Nee  |



Overzichtsfoto



Detailfoto

## Conclusie

### Actie

Het asbestmateriaal valt onder de mijlpaal van 2040.

Hoe zorgt u voor een asbestveilige toestand?

Verwijderen

### Advies van de asbestdeskundige

Te nemen maatregelen

- Zorg voor een veilig beheer. Vermijd het beschadigen van het asbestmateriaal. Controleer de toestand jaarlijks op wijzigingen.
- Voer bijkomende staalname(s) uit.

Voorstel van verwijderingsmethode

- Eenvoudige handelingen: mag via doe-het-zelf of door werknemer(s) met opleidingsattest eenvoudige handelingen  
Men mag deze hechtgebonden toepassing zelf verwijderen.

Verwijder de spoelbakken in zijn geheel bij het asbestafval

Asbest veilig verwijderen, hou tijdens de werken rekening met de volgende veiligheidsvoorschriften:

- Gebruik een mondkap van FFP3 kwaliteit, wegwerphandschoenen
- Hou minderjarigen uit de buurt.
- Vernevel of fixeer de toepassing
- Demonteer asbestelementen door ze met de hand los te maken of los te schroeven.
- Gebruik alleen handwerktuigen, zoals een schroevendraaier of een handzaag. Vermijd krachtige mechanische werktuigen zoals boor- en schuurmachines, zaag- en slijpschijven: die kunnen asbestvezels losmaken en asbeststof in de lucht brengen. Om vastgeroeste bouten door te zagen of te slijpen kunt u uitzonderlijk en heel kort een mechanisch hulpmiddel gebruiken. Doe dat alleen als u zeker bent dat u het eigenlijke asbestmateriaal niet zal raken.
- Probeer het asbest niet te breken of te beschadigen.

#### Correct opruimen en poetsen

- Ruim het asbestafval en uw beschermende kledij correct op na de werken.
- Stop asbestafval in een dubbele verpakking en hou het zo intact mogelijk. Gebruik een verpakking die aangepast is aan de grootte van de stukken asbest.
- Hou asbestafval gescheiden van andere soorten bouwafval.
- Vouw de verontreinigde afdekfolies op en stop ze goed verpakt bij het asbestafval.
- Hebt u binnenshuis asbest verwijderd? Ga zeker niet stofzuigen, maar maak alles schoon met water. Stop gebruikte dweilen en doeken in een dubbele verpakking en voeg ze bij het asbestafval. Verlucht nadien het gebouw.
- Spoel uw schoenen buiten af.
- Doe als laatste uw wegwerperoverall en stofmasker uit, stop ze in een dubbele verpakking en voeg ze bij het asbestafval.
- Breng het dubbel verpakte asbestafval veilig weg.

## Terug te vinden op volgend plan

Zone 1: Hoofdgebouw

- Plan 1.2: Plan van het gelijkvloers

## Detailinformatie

### Risicobeoordeling

|                                 |  |
|---------------------------------|--|
| Eindbeoordeling materiaalrisico | Verhoogd materiaalrisico en/of verhoogde kans op vezelvrijgave |
|---------------------------------|--|

## Berekening materiaalrisico

|  |   |
|--|---|
| Gebondenheid                               | Categorie 1: hechtgebonden in oorsprong       |
| Asbestsoort (vezeltype)                    | Amfibool aanwezig, uitgezonderd crocidoliet   |
| Asbestconcentratie                         | Laag (< 50%)                                  |
| Afschermingsgraad van het gehele materiaal | Geheel of deels (ook) vrij aan de binnenlucht |
| Toestand van het materiaal                 | Matig beschadigd, matig verweerd              |

## Technische gegevens

|   |   |
|---|---|
| Beschrijving                              | Coating spoelbakken keuken  |
| Omgeving                                  | Binnen  |
| Primaire drager                           | Spoelbak  |
| Asbestmateriaal                           | In-situ afwerkingslagen - Verf, coating   |
| Bindmiddel van asbestmateriaal            | Coating - verf  |
| Gebondenheid op basis van bindmiddel      | Hecht   |
| Hoeveelheid (gewicht - aantal)            | <ul style="list-style-type: none"><li>• 60,00 kg - 1 stuk</li></ul>   |
| Totaal gewicht                            | 60,00 kg  |
| Eenvoudig bereikbaar                      | Ja  |
| Bevestigingswijze                         | <ul style="list-style-type: none"><li>• Geklemd</li><li>• Geschroefd</li></ul>  |
| Identificatiemethode                      | Vaststelling zonder monstername<br>Motivatie: Op vraag van de eigenaar-opdrachtgever werd geen monstername uitgevoerd |
| Destructieve handeling voor identificatie | Nee   |
| Opmerking                                 | 60 kg is een schatting van de volledige spoelbakken   |

## Beperkingen



Situeringfoto

## Conclusie

### Permanente beperking

**Reden:** Het onderzoek kan niet uitgevoerd worden binnen de bepalingen van de Welzijnswet

**Uitleg van de asbestdeskundige:** Het te onderzoeken zone is niet volledig betreedbaar, dit door de bepalingen in de welzijnswet.

Kelders lager dan 1,5 meter geldt een beperking op, voor de veiligheid.

### Terug te vinden op volgend plan

Zone 1: Hoofdgebouw

- Plan 1.6: Plan van de kelder



*Situeringfoto*

## Conclusie

### Tijdelijke beperking

**Reden:** Het te onderzoeken materiaal situeert zich hoger dan 3,50 m te rekenen vanaf een veilige ondergrond

**Uitleg van de asbestdeskundige:** De schouw situeert zich hoger dan 3,5 meter hoog te rekenen vanaf een veilige ondergrond.

Wegens het gebrek aan veiligheid zal dit onder een beperking van het onderzoek vallen.

Het is is steeds onbekend wat er in de binnenzijde van schouw aanwezig is.

Naar de toekomst toe is verder onderzoek aan te bevelen.

### Terug te vinden op volgend plan

Zone 1: Hoofdgebouw

- Plan 1.9: Plan van het dak

## Adviezen



Vrije foto

### Advies

Er zijn geen beschadigingen aan de tegels waardoor er overeengekomen is om geen staalname uit te voeren.

Let op bij renovatie van de wanden dat er een mogelijkheid is dat de tegels met een asbesthoudende tegellijm bevestigd zijn.

Identificatiemethode: redelijk vermoeden

Er is een redelijk vermoeden dat er asbestverdacht tegellijm aanwezig is.

Men kan enkel het tegendeel bewijzen door een destructief onderzoek en door het uitvoeren van een staalname.

Voor verkoop van een onroerend goed is een niet destructief onderzoek voldoende

### Terug te vinden op volgend plan

Zone 1: Hoofdgebouw

- Plan 1.2: Plan van het gelijkvloers

### Detailinformatie

|                      |                    |
|----------------------|--------------------|
| Identificatiemethode | Redelijk vermoeden |
| Primaire drager      | Binnenwand         |

## Advies

Ondergrondse leiding-, verluchting-, wacht- en/of afvoerbuizen in asbest cement.

Er zijn geen cementbuizen op merken, enkel PVC buizen.

Toch is het steeds onbekend of er ondergrondse leiding-, verluchting- wacht- en/of afvoerbuizen in asbestcement aanwezig zijn.

Identificatiemethode: redelijk vermoeden

Identificatiemethode - redelijk vermoeden dat er asbestverdachte cementbuizen aanwezig zijn.

Men kan enkel het tegendeel bewijzen door een destructief onderzoek uit te voeren

Voor verkoop van een onroerend goed is een niet destructief onderzoek voldoende

## Terug te vinden op volgende plannen

Zone 1: Hoofdgebouw

- Plan 1.5: Plan van het gelijkvloers
- Plan 1.8: Plan van de kelder

## Detailinformatie

|                                |   |
|--------------------------------|---|
| <b>Identificatiemethode</b>    | Redelijk vermoeden                                |
| <b>Primaire drager</b>         | Fundering-draagstructuur (horizontaal, verticaal) |
| <b>(Asbest)materiaal</b>       | Buis, koker, leiding, pijp, doorvoer              |
| <b>Bindmiddel</b>              | Cement  |
| <b>Gebondenheid bindmiddel</b> | Hecht   |

# Fiche 14: Onderliggende vloeren, tegels - lijm (vloeren, wanden en plinten)

Advies

## Advies

Het is steeds onbekend of er nog een onderliggende asbesthoudende vloeren, tegels of lijm aanwezig is.

Let op bij renovatie van de vloeren dat er een mogelijkheid is dat er nog een asbesthoudende vloeren, lijm of resten aanwezig zijn.

Identificatiemethode: redelijk vermoeden

Er is een redelijk vermoeden dat er asbestverdachte lijmen en/of vloeren aanwezig zijn.

Men kan enkel het tegendeel bewijzen door een destructief onderzoek en het uitvoeren van een staalname.

Voor verkoop van een onroerend goed is een niet destructief onderzoek voldoende

## Terug te vinden op volgende plannen

Zone 1: Hoofdgebouw

- Plan 1.5: Plan van het gelijkvloers
- Plan 1.8: Plan van de kelder

## Detailinformatie

|                      |                    |
|----------------------|--------------------|
| Identificatiemethode | Redelijk vermoeden |
| Primaire drager      | Vloer              |



Vrije foto

## Advies

Dit type radiator bevatten asbestverdachte pakkingen.

## Terug te vinden op volgend plan

Zone 1: Hoofgebouw

- Plan 1.4: Plan van het gelijkvloers

## Detailinformatie

|                         |                              |
|-------------------------|------------------------------|
| Identificatiemethode    | Redelijk vermoeden           |
| Primaire drager         | Ruimteverwarming             |
| (Asbest)materiaal       | Pakking, dichting            |
| Bindmiddel              | Karton - papier - viltachtig |
| Gebondenheid bindmiddel | Niet-hechtgebonden           |

Geen asbest



Overzichtsfoto



Detailfoto

## Conclusie

Geen asbest

### Terug te vinden op volgend plan

Zone 1: Hoofdgebouw

- Plan 1.2: Plan van het gelijkvloers

## Detailinformatie

### Monstername

| #    | Type        | Referentie | Resultaat   |
|------|-------------|------------|-------------|
| 16.1 | Mengmonster | 8968278    | Geen asbest |

## Technische gegevens

|   |   |
|---|---|
| Beschrijving                              | Tegellijm wandtegels keuken   |
| Omgeving                                  | Binnen  |
| Primaire drager                           | Binnenwand  |
| Bindmiddel van materiaal                  | Cement  |
| Gebondenheid op basis van bindmiddel      | Hecht   |
| Hoeveelheid (gewicht - aantal)            | <ul style="list-style-type: none"><li>• 50,00 kg - 1 stuk</li></ul> |
| Totaal gewicht                            | 50,00 kg  |
| Identificatiemethode                      | Vaststelling met monstername  |
| Destructieve handeling voor identificatie | Nee   |
| Opmerking                                 | 50 kg is een schatting  |

## Fiche 17: Pleisterwerk plafond

Geen asbest

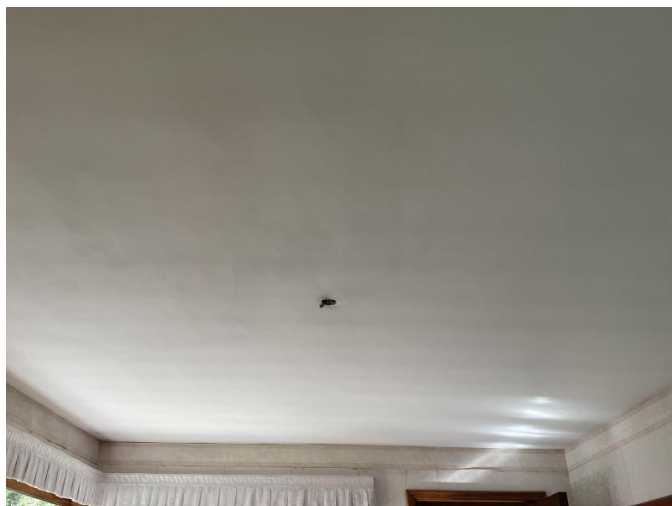

Overzichtsfoto

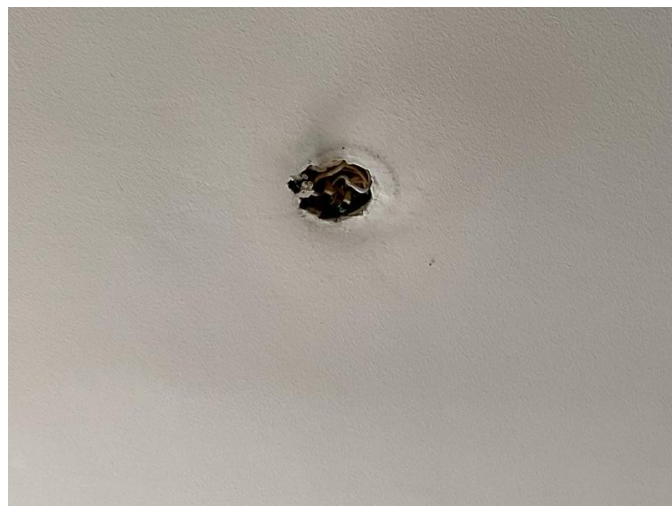

Detailfoto

### Conclusie

Geen asbest

### Terug te vinden op volgend plan

Zone 1: Hoofdgebouw

- Plan 1.1: Plan van het gelijkvloers

### Detailinformatie

#### Monstername

| #    | Type        | Referentie | Resultaat   |
|------|-------------|------------|-------------|
| 17.1 | Mengmonster | 8968277    | Geen asbest |

## Technische gegevens

|   |  |
|---|--|
| <b>Beschrijving</b>                               | Pleisterwerk plafond                       |
| <b>Omgeving</b>                                   | Binnen                                     |
| <b>Primaire drager</b>                            | Plafond                                    |
| <b>Bindmiddel van materiaal</b>                   | Gips - kalk                                |
| <b>Gebondenheid op basis van bindmiddel</b>       | Niet-hechtgebonden                         |
| <b>Hoeveelheid (oppervlakte - dikte - aantal)</b> | • 205,00 m <sup>2</sup> - 1,00 cm - 1 stuk |
| <b>Totaal volume</b>                              | 2,05 m <sup>3</sup>                        |
| <b>Identificatiemethode</b>                       | Vaststelling met monsternamen              |
| <b>Destructieve handeling voor identificatie</b>  | Nee  |

## Fiche 18: Pleisterwerk muren

Geen asbest



Overzichtsfoto



Detailfoto

### Conclusie

Geen asbest

### Terug te vinden op volgende plannen

Zone 1: Hoofdgebouw

- Plan 1.1: Plan van het gelijkvloers
- Plan 1.6: Plan van de kelder

### Detailinformatie

#### Monstername

| #    | Type        | Referentie | Resultaat   |
|------|-------------|------------|-------------|
| 18.1 | Mengmonster | 8968276    | Geen asbest |

## Technische gegevens

|  |  |
|--|--|
| Beschrijving                               | Pleisterwerk muren                         |
| Omgeving                                   | Binnen                                     |
| Primaire drager                            | Binnenwand                                 |
| Bindmiddel van materiaal                   | Gips - kalk                                |
| Gebondenheid op basis van bindmiddel       | Niet-hechtgebonden                         |
| Hoeveelheid (oppervlakte - dikte - aantal) | • 121,00 m <sup>2</sup> - 1,00 cm - 1 stuk |
| Totaal volume                              | 1,21 m <sup>3</sup>                        |
| Identificatiemethode                       | Vaststelling met monstername               |
| Destructieve handeling voor identificatie  | Nee  |

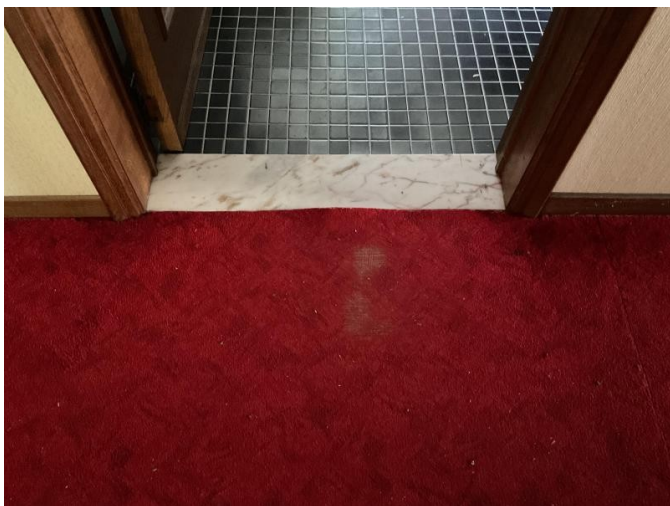

Overzichtsfoto



Detailfoto

## Conclusie

Geen asbest

### Terug te vinden op volgend plan

Zone 1: Hoofdgebouw

- Plan 1.2: Plan van het gelijkvloers

## Detailinformatie

### Monstername

| #    | Type        | Referentie | Resultaat   |
|------|-------------|------------|-------------|
| 19.1 | Puntmonster | 8968279    | Geen asbest |

## Technische gegevens

|  |   |
|--|---|
| <b>Beschrijving</b>                              | Lijm onder de vloerbekledingen                                      |
| <b>Omgeving</b>                                  | Binnen  |
| <b>Primaire drager</b>                           | Vloer   |
| <b>Bindmiddel van materiaal</b>                  | Bitumen (roofing, teer, asfalt)                                     |
| <b>Gebondenheid op basis van bindmiddel</b>      | Hecht   |
| <b>Hoeveelheid (gewicht - aantal)</b>            | <ul style="list-style-type: none"><li>• 70,00 kg - 1 stuk</li></ul> |
| <b>Totaal gewicht</b>                            | 70,00 kg  |
| <b>Identificatiemethode</b>                      | Vaststelling met monstername  |
| <b>Destructieve handeling voor identificatie</b> | Nee   |
| <b>Opmerking</b>                                 | 70 kg is een schatting  |

## Waarom is dit asbestattest belangrijk voor u?

Het is algemeen bekend dat het inademen van asbestvezels gevaarlijk is voor de gezondheid. Daarom is het belangrijk dat u weet waar zich asbest bevindt en welke maatregelen u kan nemen om gezondheidsrisico's te vermijden. Zo maakt u uw woning of gebouw asbestveilig en behoudt u de waarde. De eerste stap hebt u daarvoor al gezet met dit asbestattest.

De gebruikte begrippen in dit hoofdstuk worden achteraan in de begrippenlijst uitgelegd.

### Wat is asbest?

Asbest is een schadelijke stof die in meer dan 3.500 materialen verwerkt is. In de vorige eeuw was asbest populair vanwege de vele nuttige toepassingen, maar ondertussen kennen we de grote gezondheidsrisico's. Vaak weten we niet dat asbest ook in onze eigen woning of onze gebouwen verborgen zit. Asbest is in België verboden sinds 2001. Er is een grote kans dat asbest aanwezig is in gebouwen die gebouwd zijn voor 2001.

Wanneer asbestvezels vrijkomen in de lucht kunnen ze ingeademd worden en gezondheidsrisico's veroorzaken. Men wordt niet onmiddellijk ziek, dit gebeurt pas 20 tot 40 jaar na de blootstelling. Vooral een regelmatige blootstelling of een blootstelling aan een hoge concentratie zijn risicovol. Kinderen en jongeren zijn extra kwetsbaar. Sommige mensen schatten de risico's voor zichzelf te laag in. Toch krijgen jaarlijks nog veel mensen de diagnose van een asbestziekte. Meestal is die niet te genezen.

## Hoe interpreteert u het asbestattest?

### Asbest kan zich ook bevinden op niet-geïnspecteerde plaatsen

Een standaard asbestattest is opgemaakt door een asbestdeskundige volgens de richtlijnen van het Inspectieprotocol dat de verplichte inspanningen beschrijft. Een asbestdeskundige voert standaard een visuele inspectie uit van de constructies en objecten op de locatie. Hij tilt losse elementen op om erachter of eronder te inspecteren. Hij neemt ook monsters voor labo-analyses en raadpleegt bewijsdocumenten. **De volgende zaken zijn niet standaard voorzien:**

- De asbestdeskundige inspecteert **geen verborgen asbest** waarvoor hij objecten moet demonteren, beschadigen of openbreken. Wenst de eigenaar ook ingesloten asbest te laten inspecteren dan kan hij de asbestdeskundige vragen om een aanvullend (destructief) onderzoek te doen, bijvoorbeeld voorafgaand aan werken of sloop.
- De asbestdeskundige inspecteert **geen ondergrondse objecten** en geen asbest vermengd in bodem, steenslag of puin. Wat zichtbaar is aan de oppervlakte (opliggend) kan hij wel inspecteren.
- De asbestdeskundigen inspecteert ook **geen roerende objecten** zoals voertuigen, losse meubels en gereedschap. Wenst de eigenaar ook roerende objecten te laten inspecteren dan kan hij de asbestdeskundige vragen om dit aanvullend mee te inspecteren.
- De asbestdeskundige inspecteert **geen** delen die voor hem **ontoegankelijk en onveilig zijn**. Wanneer hij een deel niet heeft kunnen beoordelen, wordt dat aangeduid in het attest als een beperking. Constructies met een bouwjaar 2001 of recenter moeten niet geïnspecteerd worden. In het attest duidt de asbestdeskundige ze aan als een uitsluiting.
- De asbestdeskundige inspecteert **geen** constructies- en terreindelen waartoe de eigenaar geen opdracht gaf omdat ze **buiten de eigendomsgrenzen** liggen of **geen onderdeel** vormden van een **verkoop**.

## Bevatten alle asbestverdachte materialen asbest?

Op basis van ervaring en expertise kan een asbestdeskundige zonder monsters te nemen oordelen of een materiaal mogelijk asbest kan bevatten. Voor sommige materialen is dit nooit mogelijk en moet hij een monster nemen voor een labo-analyse. Een asbestverdacht materiaal wordt als asbesthoudend beschouwd, tenzij de asbestdeskundige over een laboanalyse beschikt die aantoonst dat het geen asbest bevat.

## Hoe interpreteert u de risicobeoordeling?

De mogelijke categorieën zijn:

- Categorie 1: materiaal met een hoog risico en/of met een hoge kans op vezelvrijgave
- Categorie 2: materiaal met een verhoogd risico en/of een verhoogde kans op vezelvrijgave
- Categorie 3: materiaal met een laag risico en/of lage kans op vezelvrijgave
- Categorie 4: materiaal met een zeer laag risico en/of zeer lage kans op vezelvrijgave

Het soort asbest, de concentratie ervan in het materiaal, de toestand van het bindmiddel, de mate van afdekking en de aanwezigheid in binnen- of buitenlucht zijn factoren die het risico bepalen. Het vrijkomen van asbestvezels in een binnenruimte is risicovoller dan in de buitenlucht. In de buitenlucht gaan asbestvezels sneller verwaaien of verdunnen. In binnenruimtes is dit niet het geval en kunnen de concentraties hoog oplopen. Dit verhoogt het risico op het inademen van asbestvezels.

Voor materialen uit categorie 1 of 2 moet u maatregelen nemen om een asbestveilige toestand te verkrijgen: (dringend) wegnemen of een (dringende) maatregel nemen om het risico naar (zeer) laag te brengen. Voor materialen uit categorie 3 en 4 is dit niet nodig. U beheert ze zorgvuldig om de asbestveilige toestand te behouden.

## Wat betekenen de mijlpalen 2032, 2034 en 2040?

Tegen 2032 moet elke eigenaar van een gebouw ouder dan 2001 over een asbestattest beschikken. Voor de gemene delen in gebouwen in mede-eigendom (VME) moet dit al tegen 2027. Tegen 2034 wil de Vlaamse Regering reeds het meest risicovolle asbest weg hebben. Dit gaat over de eenvoudig bereikbare, niet-hechtgebonden asbestmaterialen en asbestcementen dak- en gevelbekleding en rookgas- en hemelwaterafvoerkanalen aan de buitenkant van de gebouwen. Tegen 2040 wil de Vlaamse regering dan de overige asbestmaterialen in slechte staat weg hebben en de asbestmaterialen in goede staat in veilig beheer.

De detailinformatie per asbestmateriaal in het asbestattest vermeldt of die onder de mijlpaal 2034 of 2040 valt.

## Wat moet u nu doen?

Het voorblad van dit asbestattest vermeldt of uw eigendom asbestveilig is of niet en welke acties nodig zijn om een asbestveilige toestand te verkrijgen of behouden.

### Conclusie asbestveilig, maar niet asbestvrij

Goed nieuws. Uw eigendom voldoet reeds aan de doelstelling van de Vlaamse Regering om asbestveilig te zijn. Asbestveilig betekent niet asbestvrij, er kunnen nog asbestmaterialen met een laag risico aanwezig zijn die u zorgvuldig moet beheren om de asbestveilige toestand te behouden. Hoe u zorgvuldig beheert, leest u in het volgende hoofdstuk.

Er kunnen ook niet-geïnspecteerde asbestmaterialen verborgen aanwezig zijn, bijvoorbeeld ingesloten in wanden, vloeren of onder de grond. Die kan een asbestdeskundige enkel met een aanvullend onderzoek opsporen. Daarom is het verstandig om dit aanvullend onderzoek voorafgaand aan (renovatie)werken te laten uitvoeren. Daarbij gaat de asbestdeskundige voor de werkzone ook verborgen asbest opsporen door objecten te demonteren, te doorboren of open te breken. Voert een aannemer met werknemers de werken uit dan is dit voor hem sowieso een verplichting als werkgever.

## Conclusie niet-asbestveilig. Wat nu?

Geen paniek, op het voorblad van dit asbestattest vindt u de acties die u kan ondernemen om de risico's weg te nemen en een asbestveilige toestand te verkrijgen. Meer informatie per asbestbron vindt u terug in de detailinformatie per asbestmateriaal verder in het asbestattest.

De te nemen maatregelen zijn niet altijd duur of moeilijk. Indien de geraamde verwijderingskost wel hoog is, kan u voor een asbestmateriaal dat visueel als asbestverdacht werd aangeduid, overwegen om een **bevestigende labo-analyse** te laten uitvoeren.

Heeft u al de acties uitgevoerd zodat de toestand asbestveilig wordt? Dan laat u uw asbestattest binnen één jaar vernieuwen zodat een asbestdeskundige de asbestveilige toestand kan rapporteren in het vernieuwde asbestattest.

## Asbest beheren en verwijderen

### Asbest zorgvuldig (veilig) beheren

Indien er asbestmaterialen aanwezig zijn in of rondom het gebouw, zorg er dan voor dat deze geen risico vormen voor de gezondheid van mensen of het leefmilieu. Asbest met een (zeer) laag risico hoeft u niet te verwijderen. Bewaak dat het risico laag blijft door ervoor te zorgen dat de toestand niet wijzigt. De toestand kan wijzigen door beschadigingen of veroudering waardoor het asbestmateriaal brozer wordt en asbestvezels kan loslaten.

Beschadiging kan u vermijden door het asbestmateriaal af te schermen van een mogelijk contact. Een bedekkende verflaag kan bijvoorbeeld asbestmaterialen zoals pleisterwerk beschermen. Wijzigt de toestand waardoor het risico verhoogt? Dan verwijdert u het asbestmateriaal of neemt u een maatregel om het risico te verlagen als verwijderen niet mogelijk is.

Insluiten mag enkel om asbestmaterialen met een laag risico zorgvuldig te beheren of om in afwachting van verwijdering het risico van asbestmaterialen met een verhoogd of hoog risico te verlagen. Als u een asbestmateriaal insluit, zorgt u ervoor dat het later nog altijd makkelijk weg te nemen is en niet verkleefd is aan andere materialen. Als u asbest insluit, moet u dit steeds melden aan de asbestdeskundige die uw asbestattest opmaakt.

Asbest dat bij werken eenvoudig bereikbaar wordt, moet u verwijderen. Opnieuw insluiten mag niet.

### Asbest verwijderen

De wetgeving beschrijft drie verwijderingsmethodes. In het asbestattest rapporteert de asbestdeskundige elk asbestmateriaal in een fiche met daarin op het einde een advies over wie het mag verwijderen en welke methode er moet worden toegepast. Bepaalde asbestmaterialen mag u zelf via eenvoudige handelingen verwijderen of laten verwijderen door een aannemer met werknemers met opleidingsattest "eenvoudige handelingen". Een erkend asbestverwijderaars mag alle verwijderingsmethodes uitvoeren. Er bestaat geen lijst van aannemers "eenvoudige handelingen", vraag uw aannemer daarom naar de opleidingsattesten. Een lijst van erkend asbestverwijderaars vindt u op [www.asbestinfo.be](http://www.asbestinfo.be) > Asbest verwijderen.

Mag en wil u **zelf verwijderen**? Zorg er dan voor dat:

- u zich vooraf goed informeert op [www.asbestinfo.be](http://www.asbestinfo.be) > Asbest verwijderen;
- u zich beschermt met een FFP3-mondmasker, wegwerpovertal en -handschoenen en afspoelbaar schoeisel;
- er geen minderjarigen of derden aanwezig zijn;
- u beschikt over PE-folie en zakken om loskomende deeltjes en afval op te vangen en te verpakken;
- u beschikt over een vernevelaar (water) of fixeermiddel om het asbestmateriaal eerst te fixeren;
- u weet hoe u het asbestmateriaal veilig kan demonteren zonder stof of breuken;

- u beschikt over natte doeken om eventuele resten en stof weg te nemen.

Laat u de werken uitvoeren door een **aannemer**? Dan is die als werkgever verantwoordelijk om de juiste verwijdermethodiek te bepalen aan de hand van een werkplan. Hij oordeelt of zijn werknemers met opleidingsattest “eenvoudige handelingen” de verwijdering mogen uitvoeren of dat hij moet beschikken over de erkenning als asbestverwijderaar. Bezorg de aannemer steeds vooraf een kopie van dit asbestattest. Hij moet oordelen of nog aanvullend onderzoek (destructieve handelingen) nodig is om ingesloten asbest op te sporen. Soms kan het nodig zijn om bijkomend monsters te laten nemen, bijvoorbeeld bij pleisterwerk om preciezer niet-asbesthoudende van asbesthoudende zones te onderscheiden. Ook voor asbestmaterialen die visueel werden geïdentificeerd, kan het aangewezen zijn een bevestigende labo-analyse te laten uitvoeren indien de geraamde verwijderingskost hoog is.

Het is altijd verstandig meerdere en gedetailleerde offertes te vragen. Vergelijk ze goed en kijk na of de aannemer voldoet om de asbestverwijdering te mogen uitvoeren en welke maatregelen hij voorziet om veilig te werken. Dit staat beschreven in het werkplan dat de aannemer altijd bij de verplichte werfmelding moet toevoegen. Vraag de aannemer naar een kopie hiervan. Goedkoop is vaak duurkoop: een onzorgvuldige asbestverwijdering veroorzaakt gezondheidsrisico's en mogelijk extra kosten voor het opruimen van de asbestresten.

Hou zeker een kopie bij van de facturen, het werkplan en andere bewijsdocumenten zoals foto's. Zo kan u altijd aantonen dat asbestverwijdering correct werd uitgevoerd.

Werkt u samen met een architect? Bezorg hem dan zeker ook vooraf een kopie van uw asbestattest.

## Kostprijsraming en ondersteuning asbestverwijdering

Zoals hierboven beschreven, mag u bepaalde asbestmaterialen zelf verwijderen of kan u een aannemer of erkend asbestverwijderaar inschakelen. In beide gevallen kan u mogelijk beroep doen op ondersteuning zoals premies of voordelige ophaling van asbestafval aan huis. Op de website van de OVAM [www.asbestinfo.be](http://www.asbestinfo.be) vindt u meer informatie en een gratis tool om de kostprijs te ramen voor de verwijdering van een asbestmateriaal.

## Asbestafval

Asbestmaterialen hergebruiken mag niet. Het aantreffen van ongebruikte of gedemonteerde asbestmaterialen of achtergelaten asbestresten rapporteert de asbestdeskundige daarom in regel als asbestafval. Asbestafval moet u altijd tijdig wegnemen. Het achterlaten of opslaan is verboden tenzij u daarvoor over een vergunning beschikt. Kleine hoeveelheden asbestcementafval kan u verpakt afleveren op uw recyclagepark. Een grotere hoeveelheid asbestcementafval kan u laten ophalen aan huis of door uw aannemer laten afvoeren.

Indien eenvoudig bereikbaar asbestafval aanwezig is, moet u dit wegnemen om een asbestveilige toestand te verkrijgen. Is het niet eenvoudig bereikbaar, dan moet u maatregelen nemen zodat het geen risico kan vormen voor de mensen of het leefmilieu.

## Onroerend erfgoed

Op de databank van het agentschap Onroerend Erfgoed [geo.onroenderfgoed.be](http://geo.onroenderfgoed.be) kan u nakijken of uw gebouw een beschermd onroerend erfgoed is.

Het beschermingsbesluit verduidelijkt wat er precies beschermd is: bv. het geheel van de constructie en omgeving, enkel de constructie, enkel delen van de constructie of cultuurgooderen. Het besluit vermeldt ook welke vorm van bescherming van toepassing is: monument, cultuurhistorisch landschap, stads- en dorpsgezicht of archeologische site.

Voorliggend asbestattest geeft u advies over hoe om te gaan met asbesthoudend materiaal. Indien het asbesthoudend materiaal ook een beschermd statuut heeft, kan u advies vragen aan het agentschap Onroerend Erfgoed. Zo vermijdt u dat u de erfgoedwaarde van het beschermd onroerend erfgoed aantast. Ook komt u zo te

weten of er een melding of toelating nodig is om het asbesthoudende beschermde materiaal te mogen verwijderen.

Het agentschap is bereikbaar via:

- telefoon: 02 553 16 50
- e-mail: [info@onroerendergoed.be](mailto:info@onroerendergoed.be)
- website: <https://www.onroerendergoed.be/contact>

## Wanneer mijn asbestattest laten vernieuwen?

### Geldigheidsduur

Doorheen de tijd kan de situatie in of rondom een gebouw wijzigen. Ook de toestand en het risico van aanwezige asbestmaterialen kan veranderen. Daarom vermeldt het voorblad van uw asbestattest een datum tot wanneer het geldig is. Daarna kan u het niet meer gebruiken bij een verkoop en moet u het laten vernieuwen door een asbestdeskundige. Die komt opnieuw ter plaatse om de toestand te controleren en indien nodig wijzigingen te rapporteren voor het nieuwe asbestattest. Enkel bij een verkoop mag de geldigheidstermijn niet verstreken zijn. Om te voldoen aan de mijlpaal 2032 maakt dat niet uit. De vernieuwing van een asbestattest zal in regel minder kosten dan de eerste opmaak van een volledig asbestattest.

In het geval de asbestdeskundige geen asbest heeft aangetroffen, vermeldt het asbestattest (afgeleverd vanaf datum 8 april 2024) voor de geldigheidsduur “onbeperkt (tenzij de toestand wijzigt)”. Er kunnen wel nog niet-geïnspecteerde asbestmaterialen verborgen in wanden of vloeren aanwezig zijn. Daarom laat u voorafgaand aan werken best een aanvullend onderzoek uitvoeren.

### Gewijzigde toestand

Ongeacht de (onbeperkte) geldigheidsduur van uw asbestattest moet u als eigenaar uw asbestattest toch binnen een termijn van één jaar laten vernieuwen als er sprake is van een gewijzigde toestand. Dit is het geval als:

- er nieuwe asbestmaterialen zijn aangetroffen (die niet weggenomen worden);
- de acties, vermeld op het voorblad, werden uitgevoerd waardoor de toestand van niet-asbestveilig naar asbestveilig wijzigt;
- de toestand van de asbestmaterialen zichtbaar gewijzigd is door een calamiteit of een incident.

Contacteer een asbestdeskundige om uw asbestattest te laten vernieuwen. U vindt de lijst op [www.asbestinfo.be](http://www.asbestinfo.be).

## Meer weten?

De Vlaamse overheid bundelt alle informatie rond asbest en haar beleid op de website [www.asbestinfo.be](http://www.asbestinfo.be). U vindt er de meest actuele informatie over hoe u moet omgaan met asbest en welke ondersteuning er bestaat. Zo kan u steeds goed geïnformeerd aan de slag met uw asbestattest.

# Begrippenlijst

| Begrip   | Toelichting  |
|--|--|
| <b>Asbestmateriaal</b>                                   | <p>Verzamelbegrip voor de aangetroffen asbestverdachte materialen en asbestverdachte afvalstoffen die deel uitmaken van een constructie en een impact hebben op de asbestveiligheid.</p> <p>Asbestverdacht betekent dat de asbestdeskundige op basis van wat hij visueel en auditief vaststelt, oordeelt dat het vermoedelijk asbest bevat. Een asbestverdacht(e) materiaal of afvalstof beschouwen we als asbesthoudend tenzij een laboanalyse aantoont dat het niet-asbesthoudend is.</p>                |
| <b>Hechtgebonden asbestmateriaal</b>                     | Asbestmaterialen die in oorsprong hoofdzakelijk uit een bindmiddel bestaan dat de asbestvezels stevig bindt: cement, bitumen, mastiek, kunststof of lijm.  |
| <b>Niet-hechtgebonden asbestmateriaal</b>                | Alle andere asbestmaterialen. Ze bevatten in oorsprong nauwelijks bindmiddel of bestaan uit een bindmiddel dat de asbestvezels nauwelijks bindt. Voorbeelden hiervan zijn leidingisolatie, pleisterwerk, Pical-platen, koorden, ...  |
| <b>Aanvullend onderzoek met destructieve handelingen</b> | Bij een aanvullend onderzoek met destructieve handelingen gaat een asbestdeskundige materialen demonteren en beschadigen om onderliggende of ingesloten asbestverdachte materialen te inspecteren. Dit is nodig voor de start van werken zoals sloop- en renovatie of voor herstellings- of onderhoudswerken. Standaard voert de asbestdeskundige een niet-destructief onderzoek uit. Als opdrachtgever kan u een aanvullend onderzoek met destructieve handelingen aanvragen via de opdrachtovereenkomst. |
| <b>Inspectieprotocol</b>                                 | Het inspectieprotocol is de wettelijke procedure die een asbestdeskundige moet volgen om een correcte asbestinventarisatie uit te voeren voor het opmaken van een standaard asbestattest. Het legt vast welke handelingen minimaal nodig zijn (standaard verplichtingen) en hoe die uitgevoerd moeten worden.  |
| <b>Risicobeheersmaatregel</b>                            | Een maatregel die het risico dat uitgaat van een asbestverdacht materiaal verlaagt van een verhoogd of hoog risico naar een laag risico. De maatregel moet de kans op het vrijkomen of het inademen van asbestvezels verlagen.   |
| <b>Eenvoudig bereikbaar</b>                              | Asbestmaterialen zijn eenvoudig bereikbaar indien ze waarneembaar en weg te nemen zijn zonder impact op de stabiliteit en erfgoedkenmerken van een constructie. Ze moeten ook onbedekt zijn tenzij de bedekking kan weggenomen worden zonder het te beschadigen of tenzij de bedekking louter bestaat uit een dunne laag verf, coating, behang, kunststof of textiel.  |
| <b>Zorgvuldig of veilig beheer</b>                       | <p>Zorgvuldig of veilig beheer betekent:</p> <ul style="list-style-type: none"> <li>• de toestand van asbestmaterialen met een laag risico behouden;</li> <li>• een verhoogd of hoog risico van niet-eenvoudige bereikbare asbestmaterialen en -afval verlagen naar een laag risico (risicobeheersmaatregel) en behouden.</li> </ul>   |

|                                  |   |
|----------------------------------|---|
| <b>Eenvoudige handelingen</b>    | <p>Begrip uit de wetgeving dat de methode beschrijft voor de verwijdering van asbestmaterialen die een werknemer met opleidingsattest “eenvoudige handelingen” of een particulier zelf mag uitvoeren. Alle andere asbestverwijderingen mogen enkel door erkende asbestverwijderaars worden verwijderd.</p> <p>Deze verwijderingsmethode betekent dat het asbestmateriaal eenvoudig kan weggenomen worden (bv. door het los te schroeven) met minimale risico’s op beschadiging waarbij asbestvezels kunnen vrijkomen. Bijvoorbeeld voor asbestcement leien of golfplaten.</p> |
| <b>Hermetische zone</b>          | <p>Begrip uit de wetgeving dat de methode beschrijft voor de verwijdering van asbestmaterialen waarbij er een grote kans bestaat op het vrijkomen van asbestvezels. Een soort luchtdichte tent bestaande uit een houten structuur en plastic folie wordt opgebouwd rondom het te verwijderen asbestmateriaal. Binnen deze hermetische zone wordt een onderdruk gecreëerd zodat eventueel vrijkomende asbestvezels niet kunnen ontsnappen. Deze methode mogen enkel erkend asbestverwijderaars gebruiken.</p>  |
| <b>Couveusezak</b>               | <p>Begrip uit de wetgeving dat de methode beschrijft voor de verwijdering van asbestmaterialen waarbij met plastic folie plaatselijk een soort luchtdichte couveuse rondom het asbestmateriaal wordt gemaakt. Enkel erkende asbestverwijderaars mogen deze verwijderingsmethode gebruiken. Ze kan maar zelden worden toegepast, bijvoorbeeld om kleine trajecten leidingisolatie te verwijderen in de buitenlucht.</p>  |
| <b>Erkend asbestverwijderaar</b> | <p>Aannemers erkend voor de verwijdering van asbestmaterialen via “eenvoudige handelingen” maar ook voor asbestverwijderingen via de methodiek van “hermetische zone” of “couveusezak”.</p>   |
| <b>Roerend goed</b>              | <p>Objecten of goederen die niet duurzaam verbonden zijn met een constructie of in de grond om ter plaatse te blijven. Het gaat over losse, verplaatsbare zaken zoals bijvoorbeeld gereedschap, voertuigen of materieel. Indien ze asbestverdacht zijn, maken ze toch geen deel uit van de asbestmaterialen waarvoor acties nodig zijn om een asbestveilige toestand te verkrijgen of behouden.</p>   |